大公報
Ta-Kung-Pao
123 Connaught Road, C.
Hong Kong
督印人費彝民
經中國人民郵政登記認爲新聞紙類
廣東人民郵政管理局執照第十五號
第一萬九千八百三十三號
今日出紙兩張半
零售港幣壹毫
每月本港三元外埠七元
地址 香港干諾道中一二三號 經理部電話 四八〇三六 編輯部電話 四八〇四六 電報掛號8778 廣州辦事處 惠吉西路二號坊 電話：33706
干諾道中一二三號有利有限公司承印

悍匪李旱被捕 搜出大批軍火 詳情附圖片

（見今天本報第四、五兩版）

中國願盡自己力量 促進亞非經濟合作

陳毅說中國建設不威脅任何國家

【中國新聞社北京二十六日電】印度駐中國大使帕塔薩拉蒂今晚在北京舉行盛大招待會，慶祝印度共和國成立九周年。

劉少奇委員長、陳毅副總理等出席了招待會。

陳毅副總理在招待會上講話，他代表中國政府和人民向印度政府和人民表示熱烈的祝賀。

陳毅副總理說，九年來，印度共和國在尼赫魯總理的領導下，在建設自己的國家和發展民族經濟方面，取得了很大的進展。三年前，印度完成了第一個五年計劃。目前印度政府正在採取各種積極措施，爲實現規模宏大的第二個五年計劃而奮鬥。最近尼赫魯總理提出要在今後七年內使印度的生產增加一倍，這是一個令人鼓舞的消息。中國政府和人民一直以巨大的興趣關注着印度的經濟建設，並且衷心地希望它獲得成功。我們始終認爲，一個政治上獨立的、經濟上强大的運動將會對亞洲和世界的和平作出更大的貢獻。

陳毅副總理在講話中讚揚印度政府和尼赫魯總理對於維護世界和平和緩和國際緊張局勢繼續作出了不少努力和有益的貢獻。他說，一年來國際局勢的發展充分顯示尼赫魯總理一貫主張的和平地區正在日益擴大，中印兩國共同倡導的和平共處五項原則在國際上產生了越來越大的影響。全世界人民爭取和平的運動和亞洲、非洲、拉丁美洲人民反對殖民主義、爭取和維護民族獨立的鬥爭不斷取得偉大的勝利。最近，古巴人民的反獨裁起義和剛果人民的反殖民主義鬥爭，再一次說明世界上被壓迫的民族和人民是一定要起來爭回他們應得的權利，這是任何力量也壓不下去的。

陳毅副總理繼續說，已經取得了獨立的亞非國家正面臨着發展民族經濟的嚴重任務。爲了清除長期殖民統治所造成的貧窮和落後狀態，這些國家的人民和他們的領導者作了各種各樣的努力，在探索一條獨立發展經濟的道路。我們高興地看到亞非國家在這一方面所取得的成就。我們也願意指出，中國人民經過九年多的努力，已經找到了一條以自力更生爲主，依靠全民的積極性，來發展工業、農業和文化科學事業的道路。我們所進行的是和平的經濟建設，我們經濟力量的增長只是爲了造福本國的人民和有助於世界的和平和繁榮。帝國主義者污衊中國的經濟發展將構成對亞非的威脅，這完全是無恥的讕言。中國人民不僅願意看到自己的經濟發展，而且衷心地期望亞非各國在經濟上的共同發展，我們願意貢獻自己一份微薄的力量，來促進一切有利於亞非人民的經濟合作。我們也願意同亞非各國交流建設的經驗，以求加速我們各國的經濟發展速度。

在談到中印兩國的友好關係時，陳毅副總理說，一年來，中印兩國的深厚友誼有了進一步的發展。我們感謝印度政府在恢復我國在聯合國的合法地位和我國解放台灣和沿海島嶼問題上對我國的支持。我們也感謝印度政府和人民對我國經濟建設成就所表示的興趣和同情的關切。他表示歡迎印度政府決定派代表團來中國考察鋼鐵工業、農業和水利灌溉。他說，我們將爲他們提供一切可能的方便。同時我們也要向他們學習印度在建設中的經驗。

南官員侮辱我記者 肆意謾駡 提不出事實

紀堅博丁曼向南外交部抗議 要求保證今後不再發生類似的事情

【新華社貝爾格萊德二十五日電】新華通訊社駐南斯拉夫分社記者紀堅博和丁曼二十四日向南斯拉夫外交國務秘書處提出書面抗議，抗議南斯拉夫外交國務秘書處發言人孔奇公開對他們進行侮辱。

這份抗議書是由記者面交南斯拉夫外交國務秘書處新聞司一等秘書畢姆納的。

一月九日，孔奇在南斯拉夫外交國務秘書處每週例行的記者招待會上，公開誣衊新華社駐南斯拉夫記者。他硬說新華社記者編寫的關於南斯拉夫的報道是「政治中傷」。但是，孔奇卻拿不出任何事實來作爲他這種誣衊的根據。他說不出新華社記者的報道有哪一點是不符合南斯拉夫的真實情況的。在記者招待會上，他對新華社記者無理謾駡，說記者用的是「中世紀的方法」，是「變相的麥卡錫主義」、「偵察的結果」等，並威脅說要把這「記在他們（指新華社駐南記者）的賬上」。孔奇這種公開侮辱和恫嚇新聞記者的行爲，引起了駐貝爾格萊德外國記者的普遍憤慨和不滿。

新華社致南斯拉夫記者的書面抗議說：

「南斯拉夫外交國務秘書處發言人孔奇先生一九五九年一月九日在記者招待會上對我們的誣衊是毫無根據的。我們對南斯拉夫情況的報道完全是客觀的和有根據的，這些材料是南斯拉夫報刊公開發表過的。因此，孔奇先生在記者招待會上謾駡記者，不僅是國際上無前例的，毫無道理的行爲，而且這種行爲觸犯了記者的尊嚴，構成了對記者的公開侮辱。爲此，我們對孔奇先生的無理行爲提出强硬的抗議，並希望保證今後不再發生類似的事情。」

蘇共大會今天開幕

蘇聯全國人民都抱着共同信念 要把全部力量貢獻給七年計劃

【新華社莫斯科二十六日電】蘇聯共產黨第二十一次代表大會將於明天上午十時在克里姆林宮開幕。各地代表已全部抵達莫斯科。

蘇聯各地勞動人民目前正在總結他們爲迎接黨的第二十一次代表大會所發起的勞動競賽的勝利成就。

莫斯科著名的利哈喬夫汽車廠的彈簧車間超計劃生產了價值約五百萬盧布的產品。這個車間所有的工作隊都在爭取獲得「共產主義勞動隊」的稱號。這個廠的熱處理段工作隊在競賽中每天都完成百分之一百三十到百分之一百四十的定額。

「鐮刀與錘子」鋼鐵廠高爐車間的會前競賽開展得熱火朝天。整個車間在一月份二十三天內爲國家超額生產了三百五十噸鋼。社會主義勞動英雄古薩羅夫在一月份已超計劃生產了九十六噸金屬。

車里雅賓斯克的阿斯納冶金工廠爲了迎接黨的二十一次代表大會，建成了一個新的壓延車間，並於二十四日投入生產。

里加各工廠工人提出的合理化建議將可使拉脫維亞在一年中節省一億盧布以上。

參加二十一次代表大會代表滿懷信心地表示要全力完成黨提出的七年計劃的任務。第比利斯電氣機車司機、大會的代表阿格耶拉澤說，每個蘇聯人，目前都生活在同一個信念中，這就是要把自己的全部力量貢獻給七年計劃。他說，第比利斯的電氣機車工人一定要爲完成七年計劃所規定的使二萬公里鐵路改用電氣牽引的任務，貢獻出自己的一切力量。「薩波羅什」煉鋼廠的著名煉鋼工人、大會代表加耶拉說，我要向大會報告，在我工作的十二號高爐車間，去年爲國家多生產了八千六百噸鋼。他說，「薩波羅什」煉鋼廠全體工人已決定在七年計劃第一年中，多爲國家生產幾萬噸鋼。

蘇正助兄弟國家建五百多項企業

並提供三百億盧布貸款 其中二百餘項企業是幫助中國建設的

【據新華社莫斯科二十六日電】本社記者報道：蘇聯同其他社會主義國家的經濟互助合作將進入新的發展階段。

在同各社會主義陣營各國的經濟合作中，蘇聯首先給了所有兄弟國家以多方面的、大量的無私的援助。從歐亞各人民民主國家成立之日起，蘇聯一直對這些國家進行巨大的經濟援助。到目前爲止，蘇聯給予各社會主義國家的貸款已經達到將近三百億盧布，這些貸款對恢復和發展各兄弟國家的國民經濟起了重大作用。蘇聯還直接幫助各社會主義國家進行建設，現在，它幫助這些國家建設的項目總共有五百多項，其中包括四百六十二個工廠企業和一百二十個單獨的車間。這些工廠企業中，有二百一十一個是幫助中國建設的。此外，蘇聯還派了一萬五千多名專家到各兄弟國家幫助它們進行建設或交流經驗。歐、亞各社會主義國家也派了一萬多個專家去蘇聯學習或參觀。蘇聯還爲各國培養大批青年技術幹部。蘇聯還幫助各兄弟國家掌握原子能的和平利用，幫助中國、德意志民主共和國、捷克斯洛伐克等國建立了原子反應堆和加速器以及其他各種尖端科學。

蘇聯同各社會主義國家的貿易關係每年都在發展，這是各兄弟國家進行經濟互助合作的重要形式之一。據統計，在蘇聯對外貿易總額中，同各社會主義國家的貿易額目前已佔百分之七十五左右。

去年是蘇聯同各社會主義國家的貿易進一步繁榮的一年。蘇聯同捷克斯洛伐克的貿易在去年進一步擴大了。目前，捷克斯洛伐克的對外貿易額中，有三分之一是同蘇聯進行的。蘇聯向捷克斯洛伐克提供鐵礦砂和其他冶金原料，捷克斯洛伐克則爲蘇聯提供中型機械。去年德意志民主共和國同蘇聯的貿易，按照協議的工業原料和其他產品的輸出，其中，煤的出口量比一九五二年增加了百分之十二，鋼材出口量增加了百分之十六。

隨着蘇聯和各社會主義國家經濟建設的發展，今後這些國家之間的經濟互助合作還將進一步加强。根據七年計劃控制數字，到一九六五年，蘇聯同社會主義國家的貿易額將比去年增加百分之五十以上。例如，在一九五八年—一九六〇年期間，蘇聯同德意志民主共和國的每年平均貿易額，同一九五二—一九五五年期間的年平均數字相比，將從大約四十億盧布增加到七十億盧布。其他方面的經濟合作關係也將發展。根據八國經濟互助委員會的決定，蘇聯同歐洲的七個社會主義國家在制定本國的經濟遠景計劃時，都考慮到了這些國家之間在發展經濟方面彼此配合和在工業生產上進行某些分工的問題，這將大大促進這些國家的生產專業化。

全民辦電

各地紛建小型電站 並辦電工材料、電機製造廠

【中國新聞社北京二十六日電】中國許多縣市掀起了全民辦電運動。

河北省保定市到一月十日止，也辦起了電工材料、電機製造等十五座工廠，其中有十一座投入了生產，生產了小型電動機和發電機一百卅多台，還修配了各種電動機三百多台。

河北省武清縣在去年十二月卅一日以前的六天內，就建成了十二座機電廠，並且生產了四十多台電動機、發電機和變壓器。

河南省長葛縣現已建成廿二座電機製造廠，製出了許多土發電機。

山西省洪洞縣貫徹了自力更生、就地取材的方針，在短短的幾個月裏，就建成了電站和動力站一百多處，發電和動力能力達到兩千三百多瓩。目前這個縣在電氣設備的製造方面已有大部分可以自給。

沙漠建公路

內蒙古已建成六條 共長千六百多公里

【中國新聞社呼和浩特二十六日電】內蒙古自治區西部沙漠地帶建成了六條公路。這六條公路共長一千六百多公里，其中有四百公里左右穿越沙漠地帶，現在已全部通車。

這些公路建成後，對促進自治區內外經濟文化交流，加强民族團結，推動偏遠地區的生產建設都有很大好處。現在，沿公路線的許多偏遠地區盛產的牲畜、畜產品、礦石、食鹽等物資都能順利的運出。各民族人民需用的生產工具和日用品也能夠得到及時的供應。

西安建冶金機械廠

大量生產高爐平爐焦爐軋鋼設備 爲西北西南發展重工業創造條件

【中國新聞社西安二十六日電】西北第一座冶金機械修製廠，正在西安興建。

這個廠除有機械加工、鑄鋼、鑄鐵、鍛壓和金、結構等五個較大的車間外，還附設有木模、模型、機電修配等輔助生產設施。該廠在原材料、機械設備以及車間與車間之間的運輸方面，都有鐵路專用線。工廠建成後，將生產二十五噸以下的鑄鐵和六百公厘以下的軋鋼設備、高爐、平爐、電爐、焦爐、粉碎機和球磨機等。

西北冶金機械修製廠的興建，爲西北和西南地區發展鋼鐵工業，提供冶金設備，創造了有利的條件。

上圖首都人民熱烈歡迎德國政府代表團

圖爲在二十四日的歡迎大會上，彭真市長代表首都人民把一面錦旗贈給以格羅提渥爲首的德意志民主共和國政府代表團。（新華社無線電傳真稿）

內昆鐵路威榕段 一座隧道已打通

【據新華社昆明二十六日電】內昆鐵路威（寧）榕（峯）段工程迅速向前進展。目前，絕大部分人力已轉入正線施工。從威寧的金鐘到榕峯的蟠龍段，同鐵路平行的一百二十公里的運輸線已經修通。擔任這段工程的鐵道兵某部同修路民工一道，在施工中以沖天的幹勁，在今年的頭十天裏打洞的速度，幾乎等於去年十二月下旬的兩倍。九日下午八時，全長一百三十八公尺的拉榕隧道導坑提前六天打通了，這是威榕段七十二座隧道中最先打通的一座。在橋樑施工方面，最快的是新村大橋，這座橋長一百九十四公尺，現在已經完成了三個橋墩台。

台灣所得美援 只夠軍事開支

台當局高唱束腰帶節生育

【法新社台北二十六日電】台灣國民黨「外匯貿易審議委員會」主任委員尹仲容二十六日主張嚴厲緊束腰帶、實行節育，認爲這是維持台灣經濟穩定的最重要的步驟。

「中國農村復興聯合委員會」主任委員蔣夢麟，早些時候說，他贊成節育，以制止人口的無止境增加。他說，目前得到的美援，只夠維持軍事開支。

鮑威爾夫婦 昨出庭受審

【合衆國際社舊金山二十五日電】約翰·鮑威爾夫婦二十六日將出席聯邦法庭受審。夫婦倆被控三年前朝鮮戰爭時期中，在上海出版的「密勒氏評論報」上發表煽動性文字。

鉅昌膠鞋商店總經銷
九龍上海街二七七號 電話：六二八七三
國產膠鞋
回力牌
T.T. RUBBER FACTORY Warrior SHANGHAI
孖金錢牌

科學製造
保不甩邊
斷底包換
港九各國貨公司膠鞋商店均有出售
總代理：華潤公司 香港中國銀行大廈 電話：二七七四一
購買國產膠鞋，請認明註冊商標，提防劣貨魚目混珠。
國產膠鞋特點：鞋面用高級燒毛磨光帆布，並夾以帆布作裏。墊脚布與鞋面布用線縫合。製作精良，絕不甩邊。

紙質堅韌有彈力
使用潤滑又耐久
圖案美觀又大方
上海文教用品進出口公司
地址：上海虎丘路128號 電報掛號："STATIONERY" SHANGHAI
香港代理處：華潤公司 中國銀行大廈
經銷處：中孚行 中華書局 各大百貨商店均有出售

公社大量增產副食品
穗郊菜田擴充一倍
將養豬六十萬頭乳牛兩萬頭家禽三百萬
並要大量種植甘蔗花生水果香花與藥材

【中國新聞社廣州二十五日電】廣州市郊區今年發展蔬菜、經濟作物和畜牧業生產，更好地爲城市人民服務。今年郊區八個人民公社的蔬菜種植面積已從去年的六萬畝擴大到十三萬畝，目前已經全部種上。公社還要大面積種植甘蔗、花生、各種水果、香花和藥材；全年要飼養六十萬頭豬、二萬頭乳牛和三百萬隻雞、鴨、鵝。去年，廣州郊區的水稻已經取得特大豐收，比前年增產一倍多，根本改變了郊區的糧食生產面貌，爲今年轉向發展蔬菜、經濟作物生產創造了條件。

廈門前線羣英相會
僑委慰問前線公社社員
支前英雄雲集·千人參加盛會

【中國新聞社廈門前線通訊】通訊：廈門前線羣英會　作者許禹新　中僑委和全國僑聯羣組織的福建前線慰問團，在慰問了廈門前線解放軍以後，又來到了郊區前線人民公社。

當慰問團剛到公社俱樂部時，許多名揚各地的英雄人物，都來和慰問團的團員們見面。

姐妹，全國知名的前沿十姐妹，除三姐因事未來外，其餘都來了。剛從北京開完全國婦女積極分子會議回來的何惠琴大姐，特地穿了一件大紅的裰絨新衣服，和其他八個姐妹一道，跟慰問團的黃長水團長，以及全體演員握手言歡，並介紹了她們的英勇事迹。十姐妹中，大姐何惠琴、三姐何瓊玲、四姐何錦珍和五姐何秋花都是僑眷。

英雄的小八路也來了。他們派來了黃水發、黃友春兩個人作代表。一來到，慰問團裏兩個年齡小、只有十三歲的少先隊員馮如彪和蔡明招，就把他們拉過來坐在一起。四個紅領巾一下子就混熟了。小八路給他們講了怎樣在砲火中給解放軍叔叔接電話線的故事，兩個孩子聽了，激動得不知說什麼好。

以上的支前模範八大娘年齡全部在五十歲以上，今天竟像娶媳婦一樣，特地穿了新衣服，頭上插着金首飾來會見慰問團。剛從廣州開僑聯會議回來的歸僑林沙央大娘，拉着慰問團團員的手，親人長、親人短的問這問那。大家要她們談談怎樣苦幹運眷爲戰士洗補衣服的故事。她們謙虛地擺擺手說：沒有什麼，沒有什麼。

其他像積極支前的十民兵、模範支前的母子英雄、在彈片飛舞中運大擔生產的十八好漢、二十三勇士、黃忠排、穆桂英班、九秀班、花木蘭排等，也全都來到了這裏。俱樂部從裏到外，東一羣，西一組，非常熱鬧。英雄親人濟濟一堂，盛況空前。

前線人民公社是個很好客的公社，它以令人敬佩的激動人心的英雄故事，接待了慰問團，還準備了極爲豐盛的午宴來款待慰問團。昨天他們特地宰殺了許多自己堅持在前沿飼養的雞、鴨、豬和魚等；今天清早，又派了人到很遠的地方去撈了大批新鮮的蛤來。

當我們吃完了這頓豐盛的公社午餐後，一個規模盛大的慰問大會就開始了。慰問團黃長水團長給前來參加慰問大會的一千多社員致了慰問詞。熱情而親切的致意，不時被社員的掌聲所打斷。

講完話後，晚會演出節目的換會，十八好漢中的一個好漢林忠安，陪同黃團長等一行人去到最前沿的村子，跟看前線人民在砲火中依然堅持生產的情形。這個公社共有居民三萬餘人，分別住在一百一十五個自然村內。英雄的人民是不怕砲火的。在密布彈坑的田地上，菜花依然在生長，在陽光下閃着亮光。他們生產的蔬菜，還大批地運到上海，鞍山等地去「支援」呢。

當我們從最前沿回來時，慰問大會上演出正酣，擠得滿滿的一大禮堂人，非常高興地在觀看。許多節目被熱烈地要求再來一次。尤其使人高興的是林沙央大娘也興致很濃，在大會上客串了兩個菲律賓歌舞節目，受到了慰問團和羣衆們熱烈的歡迎。

在廈門郊區前線人民公社　上：中僑委、全國僑聯福建前線慰問團團長黃長水（右），正與公社的僑眷老大娘林沙央（左）親切交談。下：公社十姊妹中的大姊（僑眷）何惠琴（右二），正向慰問團的華僑學生們介紹她們支援前線的情形。　楊北劍攝

台城修築人工湖
工程進入第二期

【本報台山專訊】台山縣台城人工湖第一期十五萬土方工程已完成，湖內外經過美化，現已成爲一個風景幽美的遊覽地。第二期工程是在湖東面積約六十多畝的小湖，最近也已破土動工。湖中央將建一座石塔，湖內周圍建橋四座，外湖的基牙上將全部種上蓮花；湖濱種植風景樹木，林蔭大道建室內娛樂場。

廣州公社起義烈士紀念碑將施工
會收到圖樣三百張·工程定國慶前完成

【廣州通訊】廣州公社起義烈士紀念碑，即將在烈士陵園動工興建。它將屹立在廣州公社起義烈士陵園的正中，烈士陵墓的西北。它標誌着人民對先烈的崇敬與懷念。

這座莊嚴、雄偉、簡樸的紀念碑的設計圖案，已經定稿。紀念碑總高度六十九點八公尺。純白的、簡潔優美的碑身，以嬌健的雄姿直指碧空，使人們感到革命先烈的衝天氣概。碑身的尖端上有水晶的五角紅星，放射出不滅的紅光。紀念碑的碑座內面是圓形大廳，安放着記載廣州武裝起義革命史迹的碑文和烈士雕像。大廳內牆嵌砌紅色的大理石，半圓形的拱頂上，雕刻精緻的雲朵，環繞着一顆燦爛的紅星。大廳外壁有八組半圓的柱子，用鋼筋混凝土作柱蓋，與大廳的拱門互相配稱，富有民族風格。紀念碑外圍是白色花崗石鋪成的環形車道，寬十公尺，直徑一百二十公尺。車道內側是草坡，草坡和碑座之間是三層圍着白石欄杆的台階，一層比一層高。從陵園大道往紀念碑有寬闊的石級，直通碑座的拱門。整座紀念碑的形象，體現了在共產黨領導下，革命運動蒸蒸日上，不斷發展。

爲了做好廣州公社起義烈士紀念碑的設計，烈士陵園修建委員會在一九五六年底曾公開向全國徵集設計圖案。各地踴躍寄來了三百零七張精心製作的圖樣。廣州市朱光市長領導省市有名的建築師、設計師、園藝師和美術家、雕刻家，主持了紀念碑圖案的評選和綜合設計工作。經過前後兩年多的集體醞釀研究，到最近才正式定稿。現在，紀念碑的施工準備工作已經開始，正在加緊採集石料，不久就可正式動工。預定在今年國慶節以前建成。

從廣州到惠州
小方

石龍鎮素描

早上八時四十多分，我坐上了廣深列車，離開了廣州市，目的地是東莞縣屬的樟木頭，要從那裏再轉公共汽車到惠州市去。

從廣州到石龍鎮，火車的行程，約一個小時。九時五十分左右到了石龍鎮。這裏出產的「蔗袖皮」和「麥芽糖」很有名，很多旅客都下站去買了這些特產，我也買了一斤蔗袖皮和二瓶麥芽糖。月前，我曾到過石龍鎮住了幾天，那時石龍公社剛成立，已給我留下深刻的印象。

石龍人民公社，由原來的石龍鎮和附近的兩個鄉合組而成。這個公社和廣東省其他的公社一樣，去年的晚稻獲得前所未有的大豐收。全社三萬零一百九十六畝稻田，實割稻穀六千六百四十七萬四千斤，平均畝產二千二百零一斤，比歷史上最高收的一九五六年同期畝產量三百七十四斤翻了五番多。有的畝產高達六千斤，有的高達九千七百多斤，就是一向被稱爲「十年九不收」的瞓埔田，也達到七千八百多斤的高產。真是「晚稻窿」翻又翻，稻穀堆滿像高山。

石龍公社的人民在大豐收的鼓舞下，正掀起千軍萬馬的深翻改土的高潮。在石龍公社廣大的土地上，到處洋溢着歡笑之聲，也到處飄揚着人民的歌謠：

百萬雄師鬧深耕，將土翻個三尺三；

「土地」見了苗破膽，還怕獻出金銀山。

在石龍鎮流連的幾天中，我們留宿在石龍大街上的一間潔靜的旅社裏，服務員中有一位身體長得矮矮胖胖的中年婦女。每天她爲我們打掃房間，倒茶送水，對工作很認真，對客人也很和氣。有一天，我看見她在幫助幾個粉刷工人整飾旅社的門面，我問她：「是不是美化旅社？」她告訴我：她們的石龍公社短期內要實現「十化」，城市美麗化，就是「十化」之中的一化，其他九化，就是「稻田工廠化（即園田化）、深翻二尺化，道路車船化，出門道路三尺闊、道路公路化，低田魚塘化，全面綠化……」，聽她這一說，我出街的時候，留心地看了一下，果然石龍鎮到處在粉刷房舍和舖面，大部份塗上金黃色，也有粉上了綠色的，整個石龍鎮都在美化中！

在樟木頭午餐

離開石龍鎮，車行約一小時就到達了樟木頭，這一站下車的客人很多，我擠在人羣裏下了車。

從樟木頭到惠州市，要搭公共汽車，距離開車的時間還有兩小時左右，我們在車站附近的一個食堂吃一頓午餐。

東莞縣在惠陽專區裏是一個「文化上游縣」，到處是詩和畫，在東莞縣境裏旅行，你真彷彿置身於詩畫之鄉。在食堂裏的牆壁上，有兩首歌頌人民公社和大躍進的民歌，是充滿革命的現實主義和革命的浪漫主義格調的民歌。我把它抄在下面：

衣食住行不用愁，生老病死要照顧；

不是神仙把福降，只因公社好「十包」。

通向兒童進學校，敬老院中晚年好。

人人敢謝共產黨，高舉紅旗向前跑。

×　×　×

今年是個躍進年，千萬顆星飛上天，

天上星星大集會，驚呼神仙在人間。

全民躍步過三關，戰了江河戰高山。

高山低頭河讓路，[illegible]

東莞縣各市鎮和鄉村的服務行業，正在開展「七滿意」甚至「十滿意」的運動，你無論走到哪家旅舍或飯店，都會受到服務員的親切熱情的招待。在石龍鎮，我們就曾得到了十分深刻的印象，確實使我們這些旅客感到處處滿意。來到樟木頭，我們也同樣受到了熱情的招待，一個年青的服務員給我們特別深刻，她的姓名叫做「陳瑩萍」，二十四歲，她的原籍是河南省，但卻能熟練地講幾種廣東的方言，她說的廣州話、客家話，如果你不是有意留心聽，你簡直聽不出半點異鄉人的腔調。我們進了食堂，她把我們招待到一個卡位上，然後就送了一壺熱茶，就介紹今天的菜式，還說：客人多，招呼不週到；要我們多多原諒，多多提意見。食堂裏客人很擠，我們看見她戴着一頂白帽子的她，穿插在擁擠的客人中間，逐道傳送，上了熱茶，她告訴我們：菜很快就送來了。我們吃飽了，請她算賬，她問我們幾點鐘上車？我們告訴她是下午二時，她看了看錶，說：「還早呢！」要我們不要忙，再坐坐，再喝喝茶；然後又笑瞇瞇地離開了我們的卡位，招待別的客人去了。

到了惠州

從樟木頭到惠州，車行一小時又二十分就到達了。雖是舊地重遊，但一進入市區，我感到十分陌生。古老的城牆沒有了，西邊有一幢新的建築物，馬路又寬又大，還有……但當我們見到了惠州市委會書記時，我才知道惠州市的巨大變化還在後頭，也就是今年——一九五九年。陳書記是公社的社長，既是公社黨委的負責人之一，又是公社行政的負責人。從他那充滿着信心的談話，我了解到惠州市的遠景。不說別的，惠州市的各種工廠，將大量建立起來。一九五九年——惠州市內將是工廠林立，六萬市民都將成爲光榮的工人；今年開始全部改建民房，全市居民的房子要全部重新建築。（上）

汕頭糖廠投入生產
每年可產糖一萬二千噸
出糖後的廢料可製酒精糠醛等

【本報汕頭專訊】汕頭消息：新建的汕頭糖廠已正式投入生產。該廠日榨蔗五百噸，每年約可產糖一萬二千噸。

汕頭糖廠是一間現代化裝備的工廠。從甘蔗運抵廠區到碼頭的過程，全部是機械操作。壓榨車間用的全套風壓設備，是現在世界製糖工業中最先進的機械；化驗室裏還特別設備「電光自動分析天平」和「電子式自動控制溫度電動儀」等儀器。

以前，潮安和汕頭市郊種植的大部分甘蔗，都是用土糖寮壓榨，收回率僅達百分之七十左右。今後這些甘蔗全部由糖廠壓榨，收回率可達百分之九十。如以全年壓榨十萬噸計，約可多產糖二千五百噸。同時，該廠在製糖後的「廢料」桔水、蔗渣等，還可以綜合利用，製造酒精、糠醛、蔗蠟等有機化學物。

搶救國家財產保護人民生命
向秀麗光榮犧牲
是青年女工　經追認爲中共正式黨員

【新華社廣州二十五日電】廣州市何濟公製藥廠青年女工向秀麗同志，爲了搶救國家財產，保護人民生命安全，制止嚴重的爆炸事故，光榮地獻出了自己年輕的生命。

事情發生在去年十二月十三日晚上。向秀麗和同廠三個工人在製藥廠四樓甲基硫氧嘧啶生產小組工作的時候，因打破酒精瓶，大量的無水酒精流瀉地面，接觸到附近煤爐的熱氣，頓時引起熊熊烈火。當時情況十分危急，如果烈火蔓延，燃着車間附近堆放着的幾大罐金屬鈉，就要引起爆炸，釀成火災。這樣，不但使工廠遭受嚴重損失，還要殃及附近居民的生命財產。

在這千鈞一髮的時候，向秀麗同志表現了一個優秀的共產黨員的高貴品質，她來不及去拿滅火器，就奮不顧身撲向烈火，用雙手阻止酒精流向金屬鈉。在場的羅秀明、盧德等人也立即參加搶救。

火焰很快撲向向秀麗那沾滿酒精的雙手和衣衫，她身上着火了。在旁邊的工友勸她趕快到外面去弄熄，但是向秀麗對他們說：「別理我，快去叫人來救火！」火焰就從她的腳燒到腹部，又從腹部燒到胸部，特別是她的一雙手，由於拼命截止着火的酒精流向金屬鈉，已經幾乎被燒焦了，但她還是堅持進行搶救。到工廠黨支部書記盧華率領工人前來搶救時，向秀麗已全身着火。盧華上前撲滅她身上的烈火，她還阻攔說：「別管我，你們快快去搶救金屬鈉。」

一場浩劫避過了，工廠得救了，不少人的生命免遭於難，可是，黨和人民的優秀女兒向秀麗卻在搶救中全身燒傷，奄奄一息，燒傷面積佔整個身體百分之六十七·二五，其中三度傷又佔百分之四十。

向秀麗同志關心黨和人民的事業，勝過關心自己的生命。當她被送進醫院，經過急救清醒過來後，她第一句話就問黨支部書記：「金屬鈉沒有爆炸吧？工廠有什麼損失？」她丈夫來探望時，向秀麗同志對他說：「我很快就會好的，你不必掛念我，如果你着急我會使你在開火車時思想開小差，造成事故。」

黨和人民盡一切辦法搶救向秀麗同志的生命。當她被送進廣州市第三人民醫院留醫急救時，中共廣州市委書記薛焰立即主持搶救，組織市衛生局負責人以及有關部門和醫院的領導人，中西醫生成立了搶救小組，經常舉行全市中、西醫會診，還特地派了兩個醫生，四個外科主任和七個護士精心醫療和護理。在病情危急的關頭，醫生、護士和製藥廠的黨支部書記都幾天幾夜守候在她的身邊，全力搶救。

無數人爲搶救向秀麗同志的生命輸出自己的鮮血。在搶救過程中，給向秀麗輸入的八千多毫升的血漿，等於兩個健康人的全身血量。在醫療期間，黨派人到各地搜購稀有的抗菌素等，以挽救向秀麗同志的生命。由於各方面積極搶救，使向秀麗在大面積燒傷後，生命延續了三十三天，一月十五日，向秀麗同志終因傷勢過重，光榮犧牲。

向秀麗同志是一個貧農的女兒，十一歲就開始在工廠裏做工，受盡資本家的壓迫剝削。一九五四年加入青年團，去年被吸收爲中共預備黨員。

爲了表彰向秀麗同志大公無私、英勇犧牲的高貴品質和模範行爲，中共廣州市中區委員會舉行了追悼會，並追認向秀麗同志爲中共正式黨員。

社辦工廠共近三千間
東莞公社收入激增
四個月內上升七倍
按月發工資並有餘款作資金

【東莞通訊】在人民公社化後的短短三個月以來，東莞縣由於抓緊貫徹了因地制宜和適當安排勞動力兩大措施，公社工業和副業飛速地發展，使公社的現金收入大增，社員的工資發放有了雄厚的保證。截至最近，全縣新建和擴建的社辦工廠共有二千七百多間，以前由於勞力、資金、原料等問題而無法開辦的社辦工廠成批地辦起來了，小工廠都擴建成較大的工廠，加上各公社抽出勞動力專責經營副業，工業和副業的收入逐月激增。公社化前的九月份，全縣總收入爲八十九萬二千多元；公社化後的十月份爲九十七萬零三百元，十一月份爲三百六十五萬四千多元，十二月份增至八百零一萬五千多元，十二月份比九月份增長七倍多。全縣十三個農村公社在十一、十二兩個月共發放工資四百二十六萬五千多元。現在六部分公社還有十多萬元以至幾十萬元的存款，據縣委負責同志說，以後按時發工資已經不成問題，發放工資後還有大量餘款留作生產資金，例如去年十二月份即有六百一十一萬三千多元的餘款。

潮汕音樂舞蹈
有如百花盛春

【汕頭通訊】從最近舉行的汕頭專區文藝會演看，豐富多彩的潮汕音樂舞蹈又有了新的發展，正像百花盛春的絢麗節目。

在會演中，最受歡迎的是海豐漁民民歌隊的演唱。十多個漁民婦女演唱了富有漁歌風味的三部合唱曲子。過去只有獨唱的海豐漁歌，不習慣幾人一齊唱、對唱，更加沒有合唱。現在漁民們爲了向建國十周年獻禮成立了民歌隊，排練齊唱歌曲；在專業文藝工作者協助下，他們克服了各種困難，創作和排練了三部合唱曲子，使漁歌在曲調和內容上有了很大的提高和發展。

福建選出全省人代
歸國華僑多人當選
其中有陳嘉庚顏西岳張楚琨等
羽毛球國家運動健將王文教亦在內

【中國新聞社福州二十六日電】福建省各選舉單位選出的全省第一屆人民代表大會代表中，有一批歸國華僑代表人物光榮當選。

當選爲省人民代表大會代表的歸僑有陳嘉庚、王漢杰、郭瑞人、李五香、顏西岳、陳佑森、林珠光、陳應龍和陳興邦等。新當選爲省人民代表大會代表的歸僑有廈門市副市長張楚琨、晉江縣歸僑聯誼會副主席蔡尤海、華僑投資公司泉州辦事處主任傅維丹、致公黨福建省副主委劉成鵬、民盟福建省委會宣傳部長張壯飛和羽毛球國家運動健將王文教等。

廣東各地新聞

梅縣　▲梅縣僑眷梁金英最近從印尼回來。她看見了祖國社會主義建設的成就，很高興。回到家鄉新舖，就投資建設一座戲院，現在這座戲院已在積極籌備動工建築。

兩陽　▲兩陽縣建立一座年產細菌肥料二十萬擔的國營細菌肥料廠，已正式投入生產。本來這間年產二十萬擔細菌肥料的工廠要投資二十萬元，但現採勤儉辦法只用六千元就建成了。現在該廠已有了化驗、接種、配料、培養、包裝等五個車間。細菌肥料能促進禾苗生長，每畝能增產百分之十。用來餵豬，可促使豬隻快長肉，而且可治豬畜的壞血症。

曲江　▲曲江縣馬壩公社衛星隊的一座高一丈、面積一畝的番薯山，在十二日收穫了十五萬多斤番薯；最大的一條番薯有十一斤四兩重。這座番薯山會吸引了各地很多人參觀。

饒平　▲饒平縣的解放軍，最近到湯溪水電站支援建設。他們在工地上和民工們親密地協作，熱情地勞動。

中山　▲珠海公社香洲管理區的一〇三號機釣艇，揚威海上，創一天釣紅魚一萬斤的高產紀錄，爲中山縣紅魚產量之冠。

廣東鐵煤豐富
去年勘探出各逾七億噸
今年將查明更多的資源

【中國新聞社廣州二十四日電】廣東省地質工作人員在去年獲得很大成績的基礎上，今年要查明更多的地下資源。

東全省數十個野外地質勘探隊，去年一年，共採明煤礦儲量七億九千萬噸，有力地支援了去年鋼鐵、煤礦的開採和鋼鐵生產。去年探明的煤礦儲量比較豐富的地區有惠陽、韶關、興寧、台山等地；金剛石儲量較大的礦點有平遠、信宜、懷集等地。還在各地探明一些儲量大、質量高的銅、錳、錫、鋁等礦產。各地羣衆在去年大煉鋼鐵的同時，找到了數千個礦點，爲勘探隊進一步探明礦藏儲量提供了材料。

春節期間廣州至各地船期表

	開出日期	船名	開航時間	碼頭	增開船名	增開時間	碼頭	班次
廣州——三埠	26—31	新聯大 新聯和	廣州15.	33	鴻記 新昌利	廣州15.	33	兩天一班
	2月1日	新聯和 新昌利	〃	〃	建安 大同昌 大聯興 大華安	廣州0/12時	29.30	〃
	2日	新聯太 鴻記	〃	〃	〃 〃	〃	〃	〃
	3日	新聯和 新昌利	〃	〃	建安 大同昌	〃	29	〃
	4日	新聯太 鴻記	〃	〃	大聯興 大華安 南江賤四艘(520)	〃	30	〃
	5日	新聯和 新昌利	〃	〃	建安 大聯興 大同昌 大華安 南江賤二艘	〃	29.30	〃
	6日	新聯太 鴻記	〃	〃	建安 新聯和 大同昌 新昌利 南江賤四艘(520)	〃	29.33	〃
	7日	大聯興 大華安	〃	〃				
廣州——公益	(雙日)1月27—2月7	建主	廣州24	30				走來回
	(單日)1月21—2月7	利雄	〃	〃				〃
廣州——江門		新興利 新發利	廣州18.30	〃	—	廣州20		兩天一班
	1月23—31	新興利 新發利	〃	〃	沅利 建德	〃	29	〃
	2月1日	建榮	〃	〃	建德 合記	〃	20.30	〃
	2日	新興利	〃	〃	沅利	〃	29	〃
	3日	建榮	廣州9	〃	新興利 合記 建德 沅利	廣州16.30 11.9	20.29·30	走來回
	4日	新興利	廣州18.30	〃	建榮 合記 建德 南河306 109(330)	〃	〃	〃
	5日	建榮	廣州9	〃	新興利 合記 建德 沅利 南河306 109(330)	〃	〃	〃
	6日	新興利	廣州18.30	〃	建榮 合記 建德 沅利 南河306 109(330)	〃	〃	〃
	7日	建榮	廣州9	〃	新興利 合記 建德 沅利	〃	〃	〃
	1月21—2月7日	公興祥 和生	廣州8	22 33				〃
廣州——石岐	1月21—31	新興記 大聯興	廣州18	26				每天一班
	2月1—4	新興記 悅來	〃	28	大同	1日3日廣州18時 2日4日石岐18	28	每天一班
	2月5—7	新興記 悅來	廣州9 21	29	〃	廣州21石岐9	29	走來回
廣州——[illegible]	1月21—27	穗昌 建航	廣州16	21				兩天一班
	1月28—31	〃 〃	〃	〃	建展 中山	廣州16.	31 29	〃
	2月1日	建航	〃	〃	建民	〃	31	〃
	2日	穗昌	〃	〃	建榮	〃	29	〃
	3日	建航	〃	〃	建展 劍門	〃	31	〃
	4日	穗昌	〃	〃	建設 石門	廣州16 17	29黃沙	〃
	5日	建航	〃	〃	建設 劍門	廣州16.17.	31黃沙	兩天一班
	6日	穗昌	〃	〃	建設 石門 航北(四艘)	〃	29〃	〃
	7日	建航	〃	〃	建展 劍門	〃	31〃	〃
廣州——梧州	1月21—2月7	新利航 建發 桂利 粵利	廣州14.	43				四天一班
廣州——澳門	〃 〃	建業	廣州16.	42				兩天一班
	2月1—7日				新發利	廣州16.	42	〃
廣州——惠州	1月21—27	惠安 皇后	廣州10.	14				〃
	1月28—2月7	〃 〃	〃	〃	建惠 中和			〃
廣州——清遠	1月21—2月7	建國 金門	廣州15.	19				〃
廣州——東莞	1月21—2月3	順利 和合	廣州22.	26				兩天一班
	2月4—7	〃 〃	〃	〃				走來回
廣州——沖鶴	1月21—2月7	廣業	廣州7.	20	由四日起加開一班力洗	廣州20.力洗1.30	20	每天一班
廣州——大崗	〃 〃	新賀平	廣州24.	25				每天一班
廣州——萬頃沙	〃 〃	粵安	廣州24.	〃				〃
廣州——太平	〃 〃	利雄	廣州7.	27				〃
	〃 〃	建主	廣州7.	〃				〃
廣州——西樵	〃 〃	公生	廣州20.	23		廣州1.13. 西樵7.19.	23	〃
廣州——市橋	1月21—2月7	建總	廣州10.	27				〃
廣州——小欖	〃 〃	廣華	廣州11.	23				〃
廣州——赤坭	〃 〃	粵利	廣州24.	〃	由四日起加開一班	廣州14.30赤坭18.	23	每天兩班
廣州——四會	〃 〃	廣泰興 鴻記	廣州17.	25				兩天一班
廣州——[illegible]	〃 〃	廣興隆	廣州7.	19				每天一班
廣州——滘口	〃 〃	建陽	廣州17.	25				兩天一班
廣州——增城	〃 〃	新粵華	廣州17.	19				三天一班
廣州——石灣	〃 〃	福安	廣州14.	23				每天一班
廣州——石樓	〃 〃	新永昌	廣州7.	29	由三日起加開一班細德	廣州6.14. 石樓10.17.	29	每天二班
廣州——大石	〃 〃	廣榮 民生偉 新祥興		36				每天四班
廣州——新造	〃 〃	新廣東 航北賤三艘	廣州7.30 13.30	〃				每天兩班
廣州——官窰		德祥		24			24	〃
廣州——松崗	〃 〃	新合利		36	白鶴加開一班坎頭		36	每天三班
廣州——麻涌	〃 〃	又永興		〃				每天二班
廣州——[illegible]	〃 〃	合發祥		〃	譚安 聯安發			每天三班
廣州——容奇	2月4—7	新廣東	廣州20.					每天二班

紅磡警匪槍戰美蔣特務李卓昨被擒
槍枝手榴彈炸藥軍火一批同時繳獲

數百警員包圍歷五小時 李卓負傷後終束手就擒
晨早幾聲槍響各區警員齊湧到全區封鎖
探員偶然拍開一住戶之門李卓赫然在內

【本報訊】悍匪李卓昨天下午被捕。這個猖獗一時的珠江三角洲「大天二」、美蔣特務在他被捕前的五個多鐘頭，曾經和四個警探發生激烈的槍戰，被警槍擊中後迅速地潛失在橫街小巷中。警方出動了幾百個全副武裝的警員，花費了五個多鐘頭進行包圍搜捕，封鎖了一大片區域的街道，還不能把他擒獲。直至下午一時三十五分左右，只是因為一個偶然的機會，警探貿然拍了一家住戶的門，李卓突然在這時開門出現，在完全不抵抗的情況下，束手聽任警方拘捕。

警員居民密集街上 打起上來有大殺傷

在匪穴所在的地方，警方搜出了兩支實彈的嶄新的美製左輪手槍，兩條裝滿子彈的皮質子彈帶（這種子彈帶可以掛上手榴彈，藏在腰間）；此外，據說還有三個手榴彈，一個據說裝滿炸藥罐子的紙皮箱。匪徒如果依憑着這麼多的武器彈藥，在大隊警方人員圍捕時進行抵抗，必然將引起巨大的殺傷。因為當時大批的警方人員幾乎處在完全暴露的情況之下；此外還有大量的擁在窗口、行人道上面的普通居民。

兩樓之間皆有通道 四通八達容易遁逃

匪穴所在的地方是紅磡馬頭圍道附近的環發街一號五樓。但是警方最初並不知道。因而在圍捕時包圍的區域很廣：南至庇利街，北至榮光街，東迄於海，西連馬頭圍道，都在包圍圈裏面。在包圍圈裏的這片地區，原來是庇利船廠，庇利船廠拆後，這塊地皮由華源置業公司建起了大批新樓。這些新樓的建成，使這裏出現了四條新的街道，即環樂街、環興街、環發街和環達街。

這四條街道的房屋式樣差不多一樣，都是八層高的唐樓，很窄，每層只有四百平方呎，除一個浴室廁所和一個廚房是樓房外，其他就是一大塊空間。住在這些新樓的住戶進出時，都是經由一條與馬頭圍道相平行的環安道出入，再由庇利街出馬頭圍道。但是，也還有兩條捷徑可以便利出入，這就是在「環樂」、「環興」、「環發」、「環達」（以下簡稱「四環」）四條直街的另一端的一條無名小巷，這條小巷既通「四環」，一頭又可通榮光街，另一頭通庇利街。環安街的另一面是捷和製造公司的船廠。從總的形勢說來，這個地方的特點是靜中帶旺，旺中又有靜，雖僻，而又交通便利。

「四環」的新樓依街排成四列，每一列都有兩幢房屋，每兩幢都有樓梯和通道相通，一個人從這一條街上樓，可以從另一條街下樓；每一列房屋的天台又都互相接連，可以通行無阻，一個人從街頭的房子上屋頂，可以在街尾的房子落樓。如此複雜的地形和四通八達的通路，正便利於匪徒的出沒，李卓選擇這裏來做巢穴，不為無因。

據建築這批新樓的華源置業公司辦事處的人員說，他們的老闆姓鍾，福建人。新樓是一年前建成的，已用分層出售的方式，賣出十之八、九。現在每層樓幾乎都各有業主。在這些樓居住的人的成份也很雜，其中以職員、小商店主最多。

化裝探員日夜搜索 早已嚴密監視紅磡

可靠的消息來源指明，警方在最近的一段期間，從關係方面獲悉李卓可能在紅磡地區出沒。於是這一片地區乃被置於經常的嚴密監視之下，大批的「線人」被高價使用；便衣的警方人員化裝成油漆工人、電燈工人和電話工人、乞丐和其他職業的人，在紅磡地區活動；女警也被起用，她們化裝成女工和傭婦，企圖截獲李卓的妻子陳×珍。有關的警務人員被上司用各種方式鼓勵着，一般的「散仔」被許諾在逮捕到李卓時，可以升級。從新界調回的探長呂樂主持着這一偵查工作。這個紅磡地區處在秘密的緊張狀態，居民中只有少數和警方人員有交往的人才知道這些情形。但是，偵查工作一直如石沉大海，警方一直摸不清李卓的新巢穴在那裏。昨天的事，幾乎是完全出於意外的。

李卓低首踱路女警驚呼 探員分頭撲上匪徒開槍
匪大喝：手榴彈都有未死過就跟住嚟

據幾位獲得第一手材料的人士對記者稱：昨天早上，有四個便衣警探和一個便衣女警帶着一個「線人」，在通接着馬頭圍道的榮光街上巡查。這四個警探是汪志強、于維娟、馬勤和吳就榮，女警察姓張。這幾個警員除了馬勤和女警之外，都是身體強壯的「大隻佬」，其中有警隊的足球隊員。四個便探有槍，女警沒有。上午八時二十五分，當他們巡至馬頭圍道和榮光街交界處的時候，忽然發現在馬頭圍道一百一十一號門前，有一個身材矮小的中年男子慢慢地在踱着路。

李卓身裁瘦夾矮 兩指內彎常顫動

據四個探員中的一人事後對人說，當他看到這個人時，渾身似被電觸着一樣，猛地一抖。原來，港九所有的警探在此之前，都得到上司告知的關於李卓的外形的特徵：這個「大天二」和美蔣特務的身裁瘦矮，戴近視眼鏡，右手的拇指和食指常常不由自主地顫動，並向掌心彎曲。

現在，在他們面前出現的這個人，恰恰就是一個右手的食指和拇指不斷地顫動，並向掌心彎曲的人。雖然這個人沒有戴近視眼鏡，但是在他的鼻梁上卻留着由於經常戴眼鏡而被壓成的一條凹痕！這個人身穿灰色唐裝衫褲，黑唐鞋，低頭十分鎮定地走着。

女警一聲佢有槍 匪徒急步過馬路

據說：正當這幾個警探滿腹胡疑，還猶疑未定之際，那個可疑的人已經經過他們的面前，慢慢地沿着榮光街走去。這時那個做眼的便衣女警突然失聲驚呼：「嗰個呀有槍！」果然，那人在近前面的腰部衣服底下，好像擦鐵地突出一塊。那人警覺迅速地掃了這幾個化了裝的便探一眼，便急步走過美麗華對面的行人道上，然後跨步地走路。

反手一撇飛進巷 頭也不回打兩槍

當時目擊的人說：幾個警探在女警驚呼的幾秒鐘間，猛地散開，並分頭撲上去抓人。其中一個警探大聲喝道：「咪郁！攞身！」另一個警探已經抓住這人的一隻手臂，但給他反手一撇。那警探牛高馬大，竟給這個瘦小的匪徒一撇就撇開。說時遲，那時快，那人一個箭步，搶進了榮光街四號B信興棉胎店側間的一條無名小巷，縮進巷內的一瞬，大喝一聲：「×你老母××，手榴彈都有！未死過就跟住嚟！」接着，身也沒轉回，就拔出槍來，朝背後連開兩槍。

這兩響槍聲登時使漸形熱鬧的榮光街秩序大亂。最初，警探上前抓人時，街頭的行人還駐足觀看，美麗華餐廳的茶客還跑出來看熱鬧。這時在一剎那間，街上行人驚慌地奔跑，各自找匿身之所，撞翻了小孩，絆跌了老人，呼娘尋兒之聲大作，商店紛紛關上櫥窗，住家閉上門戶。接着，又一連響了三槍。原來，當匪徒發槍時，那個女警察被一個同伴的警探一掌推落地上，滾了兩滾，弄得混身沙泥。那個警探這樣做是為了救她的。她跌這一交不打緊，卻避開了匪槍的射擊，挽回了一條命。其時，四個警探已竄到無名小巷斜對面的行人道上，利用地形地物，向匪徒還擊！他們有兩人縮在榮光街九號樓梯口，有兩個縮在隔鄰的惠文紙紮店。匪發的一槍差點就射中匿伏在惠文紙紮店裏面的警探，子彈偏低，射進了惠文紙紮店門口的一個鐵蓋坑渠口。匪佔的小巷入口地形較有利，那裏一邊是信興棉胎店的高牆，一面是建築工地，有許多沙石磚頭。警探發三槍，兩槍失了準頭，射着信興棉胎店的牆壁，一槍擊中匪徒的左臂（這是後來匪徒被捕後才知道的）。其時，匪徒不欲戀戰，迅速從小巷中逸去。當警探躲避匪徒發射的槍彈時，一個名叫馬勤的探員，匆忙間跌了一交，把左臂擦損了一塊皮。這一次槍戰過程中，警方人員所受的全部損失就是這一塊擦傷。

李卓夫婦靜坐房中 探員進內手到擒來

匪徒槍不響了。四個警探跟蹤走進無名小巷，恍忽間僅見人影一閃，匪徒已消失得無影無蹤，小巷的地上也不見有血跡。這時，有三個警探謹慎地一步一步地沿小巷徐徐搜索前進，一個警探上大街打電話給總部求援。跟蹤搜索前進的結果，毫無所獲，有「環發」、「環興」、「環樂」三條街通這條無名小巷，警探弄不清這個「大天二」究竟闖進那一條街，進入那一條樓梯。

主要力量全出動 自動武器上戰場

十分鐘之內，大批軍便裝人員開至，把環達、環發、環興、環樂四條直街和環安道、庇利街、榮光街及相通的小巷重重包圍封鎖。出動的警方人員據估計約佔整個九龍市區的全部主要警察力量，有包括無線電指揮車、囚車在內的幾十部警車，有包括山東籍警察、女警察、便衣探員在內的數百名警員，其中光是便衣探員就近百人。所有的探員都在左臂上紮着一條手巾，以預防在萬一發生混戰時易於識別。警方人員所使用的武器和一般武裝包括有：避彈衣、鋼盔、警告牌、左輪手槍、來福槍、手提機槍、輕機槍、催淚彈、鋼索、手銬等，所有的機槍和步槍都已實彈並扳掣在手。

這大批警員由九龍總警司雷諾夫、警方偵緝署長端納率領大小警官、警目共三十多人。警方在庇利街口和榮光街口設上拒馬，擺上持槍實彈的警隊，作為最外一道防線，在這個防線裏面，揮舞着警棍的警員追趕、驅散齊湧的人羣，隨後就不准行人進出；在庇利街和環安道交界處，警方也設了兩對拒馬和一隊警隊，通庇利街和榮光街的那條無名小巷的兩端，也擺上了同樣的障礙物和警隊，這三處算是第二道防線；然後，從第二道防線開始，一隊又一隊、一組又一組的軍、便裝人員從九時起開始逐屋搜查。

槍彈起誤會 軍裝抓便裝

【本報訊】下午四時，當李卓被解走之後，許多警探在一號五樓搜武器，不知如何，竟自窗口弄跌了兩顆左輪子彈，掉在人堆中，引起一陣混亂。後來，一個便探自五樓奔下，在人堆中找到這兩顆子彈，要把它拾起時，卻被一個軍裝警察拉住，疑他是匪黨。兩下糾纏不清，又引起一陣混亂。後來一個幫辦上前來理會清楚，原來大水冲倒龍王廟，自家人抓了自家人，搞了個烏龍。

這個區域中的居民有許多人不顧警方的驅逐，帶着緊張、驚恐而好奇的心情，擁擠在窗中、門口，觀察着警員的搜索活動。

傳音筒高聲招降 破門入兩次誤會

有將近一百個中外記者和攝影記者突破了重重的阻難，進行了現場採訪。在香港，為了捉一個強盜而出動這麼多的警察，引起這麼多的記者的注意，近年來這還是首次。

當警方人員進行逐屋搜查時，有另一批警員持着傳音筒沿着環達、環發、環興、環樂四條街喊話，叫匪徒出來投降。但是沒有即時得到反應。逐屋搜索進行了五個多鐘頭，雖然四條街的房屋天台和每個樓梯口、街口，都置於警方步槍、手槍的監視之下，但是搜索還是沒有結果。

便衣人員逐屋搜查，當他們要求進入兩層屋宇時受到居民的拒絕，因為他們不曉得這些來人是便探，結果引起一度緊張。警方以為這兩處是匪穴，找來了開鎖工人把門鎖打開，結果是一場誤會。（下轉第五版）

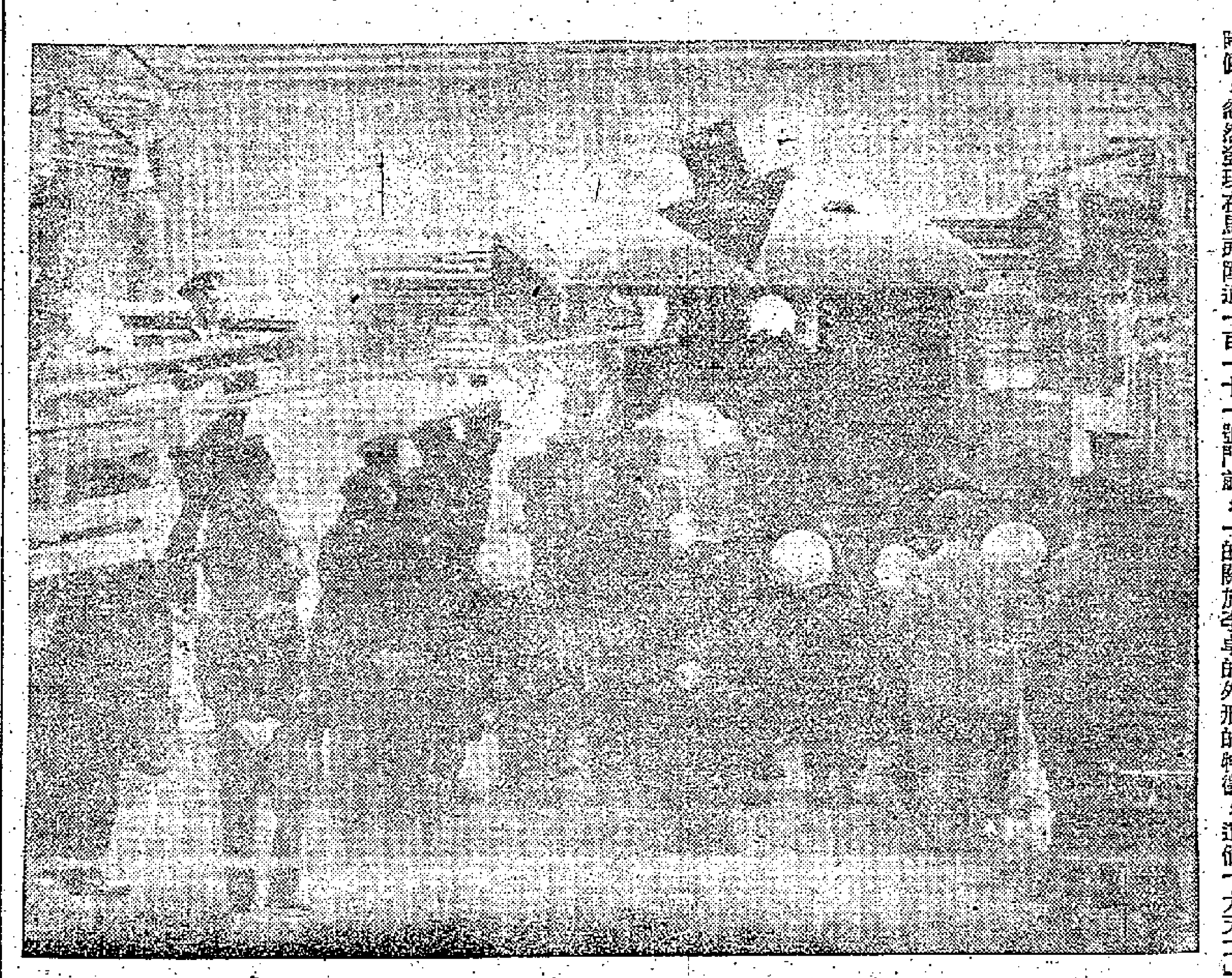
李卓束手就擒，被探員挾上警車。前頭所指的就是李卓。（本報攝）

警匪槍戰地點形勢圖
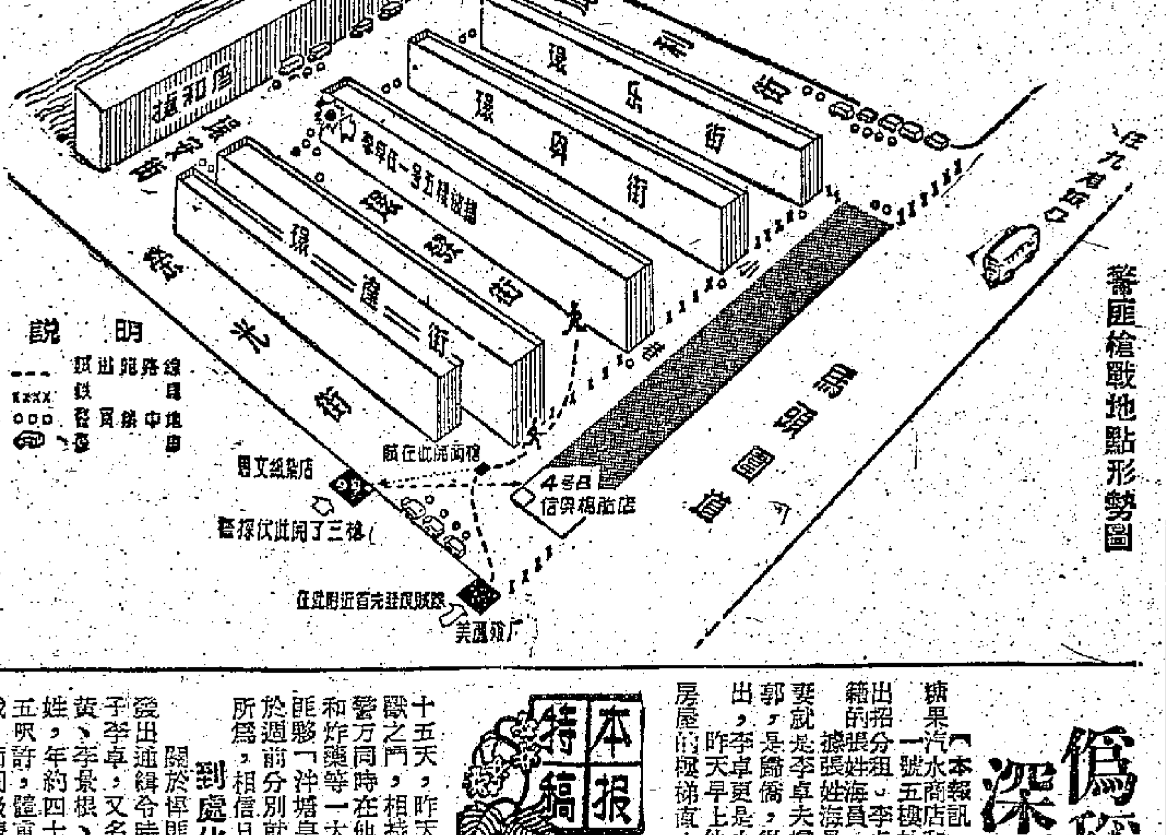

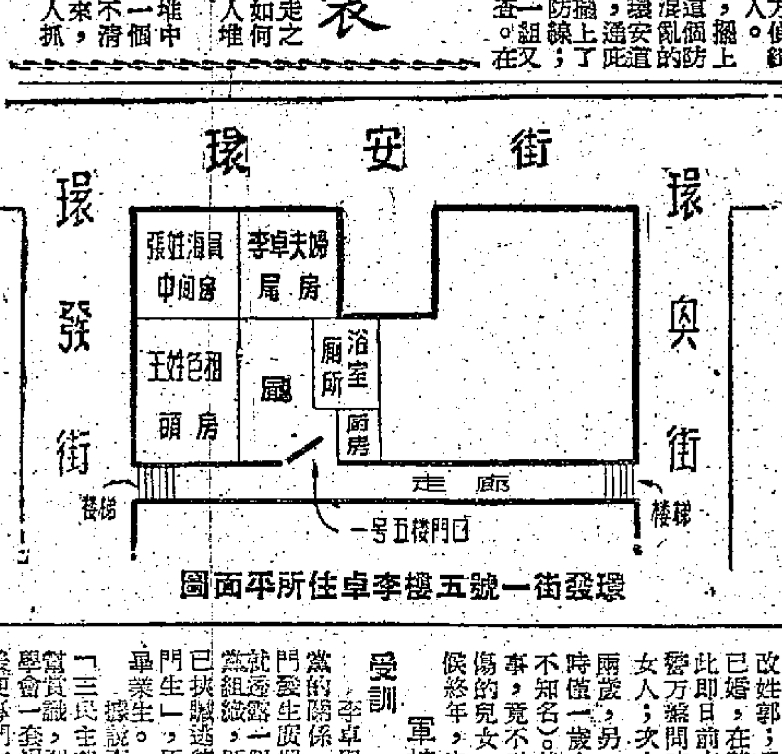

環發街一號五樓李卓住所平面圖

再接再厲，維護治安！

（短評）

槍劫雷瑞德案的主犯、悍匪李卓，昨天在紅磡環發街一帶，與數百警員周旋五小時許，終於落網了。

我報前時已揭露，李卓是一個由美蔣特務機關派遣回來的、背景很不簡單的悍匪。這次李卓被擒前，曾開槍拒捕；事後又被搜出手槍、子彈等武器一批。從匪徒如此猖獗，及擁有幾種武器等等情況來看，李卓確是一個背景不簡單的悍匪。如今匪徒已就逮，我們從港九居民切身利益出發，向當局提出兩點意見：

首先，盼當局嚴厲懲兇，切不可對已落網的悍匪縱容姑息。同時，應通過此案，追查匪徒的背景關係和武器來源等，從而追查出匪徒得以滋生壯大的政治原因和社會原因，俾使杜絕禍源，消除禍根。

其次，雖然悍匪李卓已經落網，雷瑞德案已有頭緒，但還有許多以往的搶劫案，尚未破獲，那些案件的匪犯也還沒有落網。同時，時近春節，目前仍是匪徒搶掠活動的猖獗季節，加以近來新界接連發生的劫案，匪徒有將活動移向新界之趨勢，所以更應引起警方之重視。盼警方莫以緝獲李卓就告滿足，而應再接再厲，維護治安。一面加強偵破積案、追拿逃匪；一面加強防範，切實保障居民生命財產之安全。

雷瑞熊昨指出 匪徒必須嚴辦

【本報訊】槍劫九龍巴士公司總部經理雷瑞德案的主犯李卓，昨日被捕後，雷瑞德的胞弟雷瑞熊與新聞記者談起這件事時說：「匪徒一定要法辦，港九居民才能安居樂業。」

雷瑞熊說：「今（廿六）日下午二時許，我接到警方的電話說李卓已就擒了。當時，聽見這個消息後，好像放下了千斤擔一樣，心情輕鬆了。警方能夠把雷案的疑匪在這樣短促的時間擒拿，劫風將可被遏。這是港九治安與居民的一個好消息。」

他談到雷瑞德當日被匪徒行劫的情形時說：「華仔（雷艷華）還打四槍都沒有打中匪首，真可惜。這個猖獗行劫十多年的大盜被捉住了，可以少些日子在社會上爲禍了。」

李卓其人其事

偽稱歸僑租住尾房 深居簡出整天睡覺

【本報訊】匪穴所在的環發街一號是一幢八層高的新樓，地下是成昌汽水商店和寶適的時裝公司。五樓的業主叫王運好，是個婦人。她向華源置業公司買樓後，就出招分租。李卓住的那間尾房每月租金七十五元。另一間房租給一位天津籍的張姓海員。

據張姓海員對記者說：在這次警方捕人之前，他們根本不知道這兩夫婦就是李卓夫婦。李卓夫婦是一個月前搬進去的，李卓對同房的人說他姓郭，是歸僑，從前在香港開兩間士多店，現在已經結束。他們夫婦深居簡出，李卓更是少出門，常常在家睡大覺。關於生活來源，他說是靠僑匯。

昨天早上他一早出門，被擊傷後，是從通無名小巷的環發街尾的一幢房屋的樓梯直上天台，躲開警探的追蹤，經由天台通路返回住所的。

（本報特稿）

以美蔣特務組織及十四K黨為班底，專幹殺人、擄掠勾當的匪首李卓，自上月二十二日在九龍地區擊傷雷瑞德之後，藏匿三十五天，昨天下午碰到警員猶作困獸之鬥，相持數小時後終於落網；警方同時在他的住所搜出美製左輪和炸藥等一大批武器。此外，他的匪夥「泮塘皇帝」、「鬆仔」等人，亦於週前分別就擒。該匪夥過去所作所為，相信日內自可水落石出。

到處化名行跡詭秘

關於悍匪李卓其人，香港警方發出通緝令時，曾作如下描繪：男子李卓，又名李耀、李景根、李公讚、四眼黃、鬆仔、郭釋泉等名，年約四十五歲，南海人，身高五呎許，體重一百三十磅，五短身裁，面圓微帶青色，額高，眉禿，鼻樑架近視金絲眼鏡，口操廣東話，有時講國語，平日穿着漂亮，經常出入高等俱樂部及夜總會，嗜玩撲克牌。其妻陳×珍，四十六歲，南海人，中等身裁，體重一百一十磅，常穿着短衫褲，口鑲金牙。

大爆炸案揭露秘密

李卓的家族，無露佈，不過前年四月間，李在香港主持的一個特務機關發生爆炸，釀成三死三傷慘劇，是役無意中將他的家世揭露出來。原來李已化名為郭釋泉，做了西大街一六四號三樓的包租人；李卓的妻仍用陳×珍之名；李卓的母親關氏也在上址同居；長女二十七歲，改姓郭，在某學校任教職，已婚，日前在九龍警署接受警方盤問時，意欲自縊的女人；次女十五歲；幼子兩歲；另一女在是役炸死時僅一歲半（尚有四子女不知名）。後來李卓夫婦畏事，竟不敢認領燒死、燒傷的兒女。警探在現場守候終年，未獲其人。

軍校出身中統受訓

李卓與美蔣特務組織及十四K黨的關係，時日已很久遠。早在澳門發生興泰劫殺案時，當地警方就透露一個消息：匪首為十四K黨組織「天子門生」，刻已挾贓逃往台灣。這裏所謂「天子門生」，原來又有解釋，即是軍校畢業生。

據說李進了軍校之後，還加入「三民主義青年團」，因之獲得蔣幫賞識，調入中統特務機關受訓，學會一套爆破和調配炸藥技能。此後便專門在特務機關和軍、警界中滾，曾當過蔣軍「少校參謀」、「軍械廠技師」及清遠、花縣「刑警隊長」等職。抗日期間，恰巧十四K頭子葛肇煌也在這一帶「打游擊」，「泮塘皇帝」李×一度亦為葛肇煌部下。彼此蛇鼠一窩，遂結下後來同撈同滾的關係。

接受美國軍火供應

到廣州行將解放時，這一批人馬受蔣幫特務指使組成所謂「華南反共救國軍」，仍歸葛肇煌率領；最後撤到中山外圍島嶼，與唐家灣大天二結合，轉隸為朱××率領，專門劫掠海上船隻。其時恰巧美國特務組織在港澳積極搞顛覆活動，把三山五嶽人馬視作奇貨，既知道海面有這麼一隊匪夥，立即出錢收買，供給美國槍械，同時冠以海上「游擊」名稱。

但這批匪夥橫行公海的日子也不長久，自萬山群島解放之後，我人民海軍即一再展開圍剿，匪船逐漸消聲匿跡；美械乃轉陸上作劫掠之用。在一九五零年間，便在中區文咸西街做過一宗冒警劫掠金號夥伴十萬五千五百餘元案。

勾結十四K偷運美械

之後，李匪一度赴台灣，再被美國特務組織任命返港，從事南海活動。但由於內地人民警惕提高，特務分子的陰謀不得逞，遂又潛返港澳。其時正當美蔣方面利用十四K黨逃匪×南等主持。李卓即以同黨關係混入其中，專門由香港押運美械赴澳門。故李匪主持的多宗劫殺案中，均有簇新美製航空曲尺手槍，與前年在頓道搜出的十六支航空曲尺一式一樣。

曾在澳門綁票勒索

可是，李匪雖替美國人賣命，並不以少量美鈔為滿足。到一九五三年五月間，他便在澳門會合國民黨「國大代表」鍾子釗幹出一宗駭人聽聞的綁架陸欄、馮奇德案，結果勒贖二十萬元放人。李卓夫婦立即逃香港做其「寓公」。餘黨如「國大代」之流多被拘捕；後來在澳門法庭供出：李曾囑咐匪夥需款，可在報上登暗碼啓事。因此，無人知其行蹤。

設軍械庫行劫銀號

其實這時李卓也不安分，他表面上在俱樂部當賭撲克老千，暗地裏仍替美特組織賣命，並負責調配炸藥，企圖運入內地做破壞工作。那炸藥工場就設在西大街一六四號三樓住家之內。前年四月四日，調配失慎，突然發生大爆炸，釀成大火，造成三死三傷的大慘劇，李畏罪逃匿。同期發生的尖沙咀李明德銀號劫案，聽說也是李主持。

從一九五七年起，這幫匪夥已成爲有組織的職業性劫匪，經常使用美械；在香港做案之後逃往澳門；在澳門做案之後逃港。這個匪夥還有專門的軍械庫設在石硤尾木屋，由十四K黨的梁全、楊卓夫婦主持。

在澳持械到處行劫

同年冬天，李卓匪夥竄至澳門，幹出連串劫案：[illegible]

圖綁港九若干名流

李卓夫婦仍搶先一步逃返香港，同時放出煙幕，說已挾贓逃往台灣，企圖鬆弛警方注意。去年底到香港後，劫殺陳光亮案，也懷疑是這批匪夥所幹。後來警方展開偵查時，獲得李匪日記冊一本，內中頗多暗碼紀錄，字裏行間透露該匪夥準備在香港大幹一場，包括綁架若干知名人物。幸爲雷案一役中，雷瑞德父子奮勇抵抗，這批擁有大批美製軍火的匪夥劫掠計劃遂被打亂；否則還不知有多少人遭殃。（畢鵬）

警察圍捕悍匪李卓

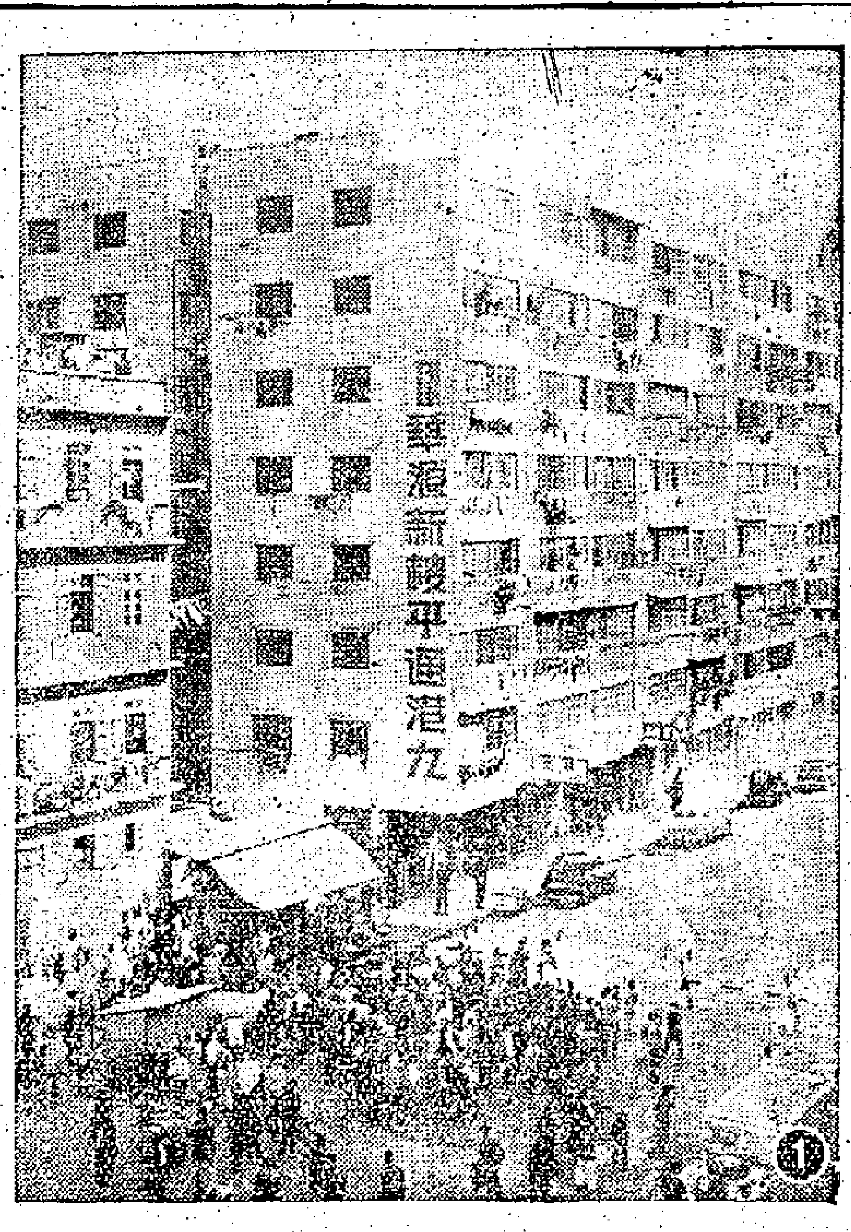

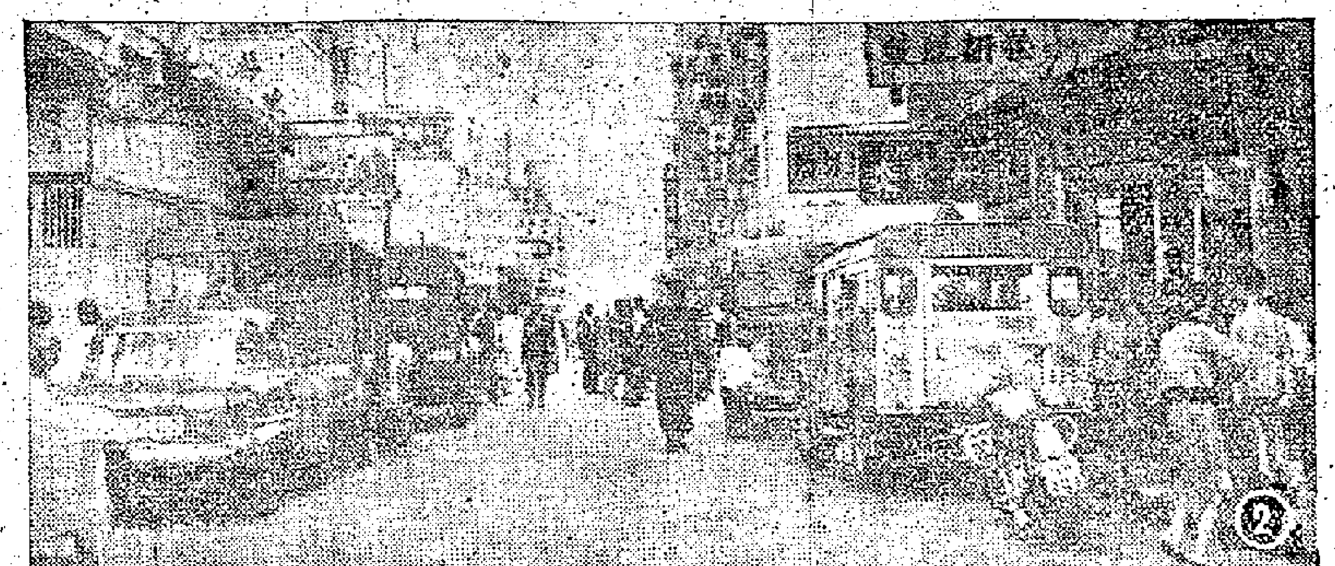

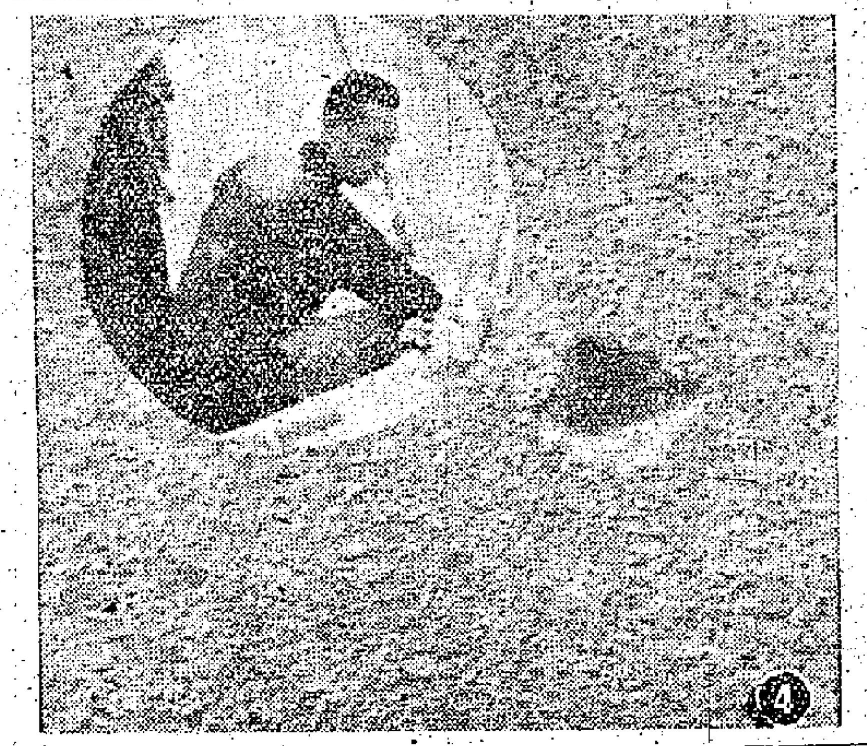

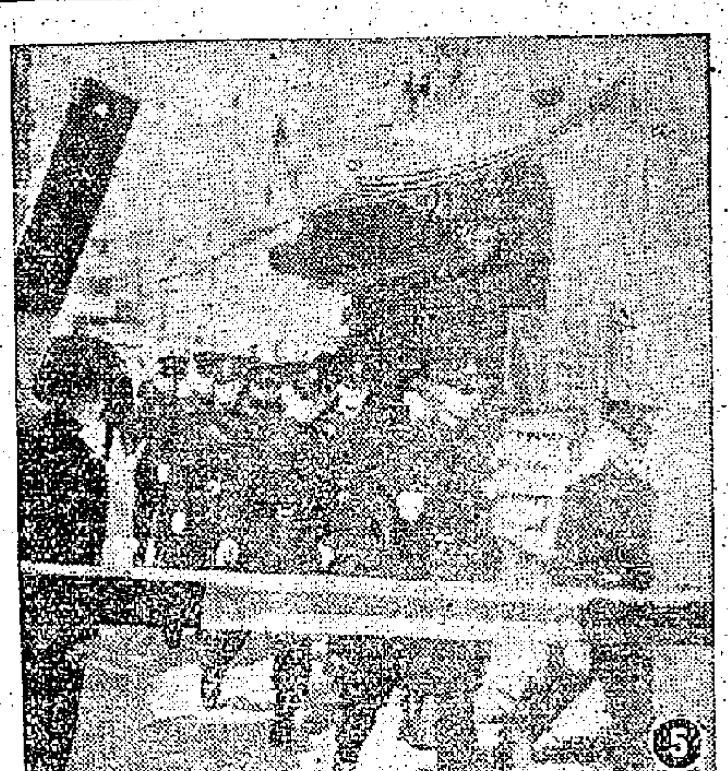

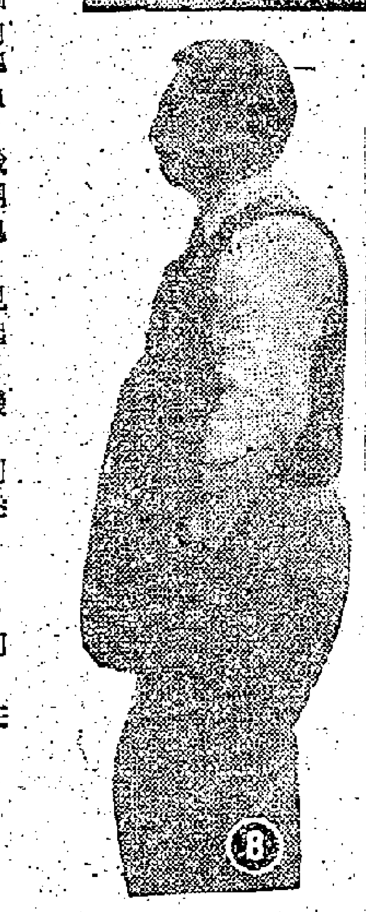

㊀被武裝警察重重包圍的華源唐樓，庇利街上實行局部戒嚴。
㊁華源唐樓後面的榮光街停滿警車。
㊂昨天下午，環發街上擠滿了居民，爭睹悍匪李卓被捕。
㊃警匪槍戰，流彈橫飛，街邊牆上被打了個大洞。左角爲向匪徒射擊後撲地受傷的便衣警員馬勳。
㊄警匪槍戰後，大隊警員開到現場，進行包圍。
㊅警方在現場四處街口架起鐵馬進行戒嚴。警員出動手提機槍。
㊆警員全副武裝，躲在後巷窺伺匪徒動態，氣氛緊張。
㊇便衣警員身穿避彈衣。
㊈悍匪李卓匿居樓宇的門口（黑箭指處），高級警司與記者羣談話。
㊉昨晨第一發現悍匪李卓的便衣女警員。她事後在挖泥沙找子彈頭。

雷案前前後後

疑犯均爲美蔣特務

【本報訊】雷案發生之後，港澳爲之聳動。警方在港九新界四出追捕匪徒，常常出動了數以百計的武裝警員；而與此同時，港九新界劫案迭連發生，人心惶惶，幾有草木皆兵之概。直至最近，雷案中五名疑犯亦相繼落網，案情急轉直下，且從雷案發展中，揭露了比該案更驚人的內幕：這批匪徒都是美蔣特務集團中首要分子或與之有關。所以在警方偵訊的逾百人中，有不少是過去國民黨時代的軍官。被捕的匪徒過去也是殺人不眨眼的傢伙，有的還是美蔣特務頭子。

雷瑞德父子歷險記

這宗聳人聽聞的雷案，發生於一九五八年十二月廿二日上午十時三十分。九龍巴士公司總經理雷瑞德和長子雷覺華當時正要上班，步出住宅門口（九龍窩打老道八十一號），行至花園通道貼近車房地方，迎面碰到藉詞送禮而踱開大門鐵閘進來的三個匪徒。匪徒隨即拔出美製手槍威脅要雷瑞德入屋，雷覺華在旁叫了一聲：「爹哋，唔係就界佢啦。」那匪徒一望雷覺華，雷瑞德一手把匪徒手槍拍落在地，雷覺華馬上撲上前去搶槍。這時，另一個在門口把風的匪徒舉槍欲向雷覺華射擊，在此千鈞一髮之際，雷瑞德向那開槍匪徒撲去，匪徒開槍，雷瑞德急閃身，但胛部中了一彈。匪徒接着又開一槍，但不中，與此同時，雷覺華把槍搶到手，一匪徒揮劍仔刺來，雷覺華一腳飛去，鞋底中劍，削去一角。匪徒繼撲上前來，適巧雷宅花王雷璧起來助陣，爲匪徒劍仔刺傷手指。這時匪徒已發槍射擊，而雷覺華亦立即回擊，連開四槍，一時槍聲砰砰，雷瑞德妻子逃至花園右角跳牆而出，被匪徒開槍射擊，但沒有打中，她跑到一間理髮店報警，匪徒見事敗，急呼嘯而遁，其中一匪可能中彈，手掩腹部而逃。據說，匪徒截了一輛的士逃去。事後大批警探到場，四出追捕，雷案中的驚險一幕，雖然已經結束，但是那不過才是雷案發展的開始。雷覺華繳獲匪徒的那支〇•三二口徑的美國製的「金山城」手槍，已經預示了雷案的發展並不簡單。外與雷案匪徒可能與澳門廣興泰劫殺案美蔣匪徒有關。

大批警探出動搜捕

【本報訊】雷案發生以後，大批警探大舉搜捕。案發後兩天（十二月廿四日），大批警方在彌敦道一家華羅住宅內傳訊了一男子，次日又把這男子釋放了。廿八日警探出動到新界粉嶺、屏山、荃灣各區及吊頸嶺等地展開搜索，並在屏山大道村包圍一間木屋，拘去兩男一女，廿九日又釋放。今年一月六日在粉嶺馬尾下村拘捕了兩名男子，但發覺這兩人並非雷案中人。一月九日警方在青山道及石硤尾傳訊了兩名過去的國民黨軍官。隨後雷案主犯李卓的朋友也先後受到傳訊。一月十五日，大批警探包圍了大角咀萬安街十三號，拘捕了綽號「一汁撈皇帝」的疑犯李潤。十八日，警探包圍鑽園台，又捕獲了疑犯李永仁（綽號矮仔李）。在此期間，又捕獲了疑犯李樂、李裕。直到昨天，捕獲李卓。至此，雷案之中，已拘捕了五名疑犯。

落網五疑犯皆李姓

在現已拘獲的五名雷案疑犯中，除李卓外，其餘四人均已相繼提堂，均被控五項罪名。詳情如下：（一）李德深、又名李潤、又名陳樹，四十八歲，無職業，住萬安街十三號地下，居港十年，有一妻一女。（二）李裕，廿五歲，失業，居無定所，花縣人，居港一月。（三）李樂，四十三歲，花縣人，失業，住山谷道三號四樓，居港九年，有一妻及三名子女。（四）李永仁，又名矮仔，卅五歲，無職業，台山人，居住北角園山木屋，在港六年，並無親人在港。這四名疑犯被控五項罪名，內容如下：（一）意圖械劫（這一指被告人等於去年十二月廿二日在窩打老道八十一號與李卓及在逃人等持一支左輪手槍意圖向雷瑞德行劫（以下之控罪內容均係同日同地及同樣人物所犯），（二）槍擊雷瑞德、蓄意傷害其身體，（三）非法及惡意傷害雷瑞德，（四）未經准許，藏有左輪手槍一支、及子彈六粒，（五）毆打雷瑞德意圖行劫（此罪與第一項控罪爲交替性質）。

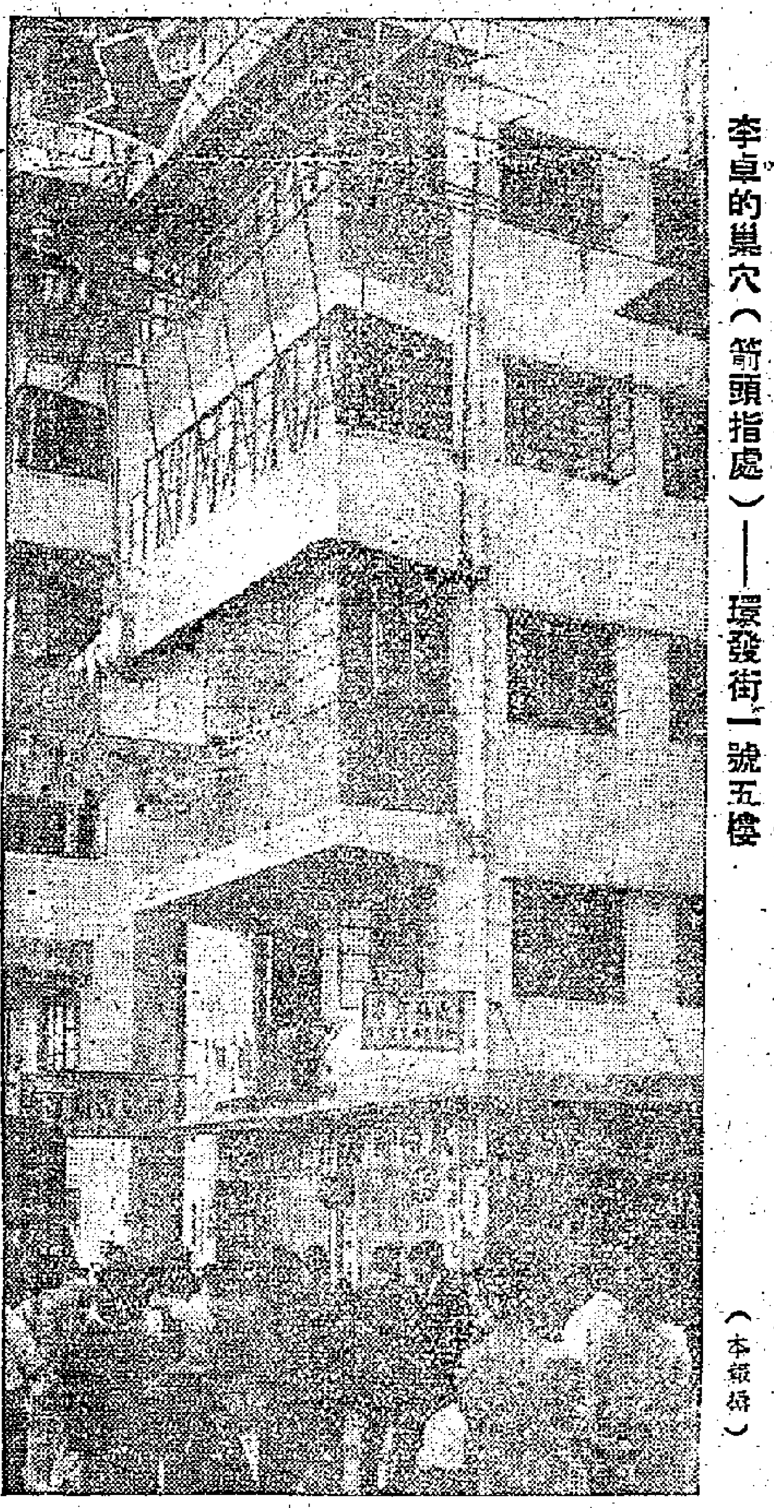

李卓的巢穴（箭頭指處）——環發街一號五樓　（本報攝）

新界頻生劫案　木屋發現縱火
警方表示加強治安
助理警務處長韋覺時發表談話

【本報訊】最近新界接連發生劫案，若干木屋區亦發現嫌疑縱火案件。記者昨天訪問助理警務處長韋覺時，談及這些情形時他表示：警方在農曆年關前後，除在市區加派軍裝及便裝警員，加強巡邏外，對新界亦同樣注意。他除盼望新界居民繼續發揮守望相助的精神外，並盼他們在發現行跡可疑之人時，隨速報告警方。他指出新界村落的一個特點是：村民大多互相相識，因此如果有形跡可疑的陌生人出現，應該更易發覺。韋覺時又說：警方對於那些知其爲不良分子的人，監視絲毫不放鬆，並將繼續加強注意。

今天仍暖

【本報訊】昨日回南，下午三時氣溫曾高達七十六度。晨間有霞霧，早晨八時港海視野僅及二哩。今日天氣預測仍和昨天相仿。天文台預測吹微風，天色頗好，仍有霞霧。海霧於昨晚即開始形成。據廣州中心氣象台下午五時消息：在未來三天內，天氣較好，溫度變化不大。四、五天內，沒有強的冷空氣到達粵省。

印度國慶節　印僑有慶祝

【本報訊】昨天爲印度共和國第九屆國慶節，上午九時半，印僑齊集渣甸山印度駐港專員阿達加官邸，舉行升旗禮，由阿達加宣讀印度總統及總理的文告。下午四時半至六時，阿達加夫婦在淺水灣酒店舉行茶會，招待港府官員、各國領事、中外名流。六時半，阿達加對印僑的講話，由香港電台播出。他說：印度已經並繼續致力於促進世界和平，它遵行中立政策，不單是爲了世界和平，同時也是爲了本身安全。阿達加請本港印僑用直接或間接方式協助印度本國人民，並與當地居民友好合作。

美擬限制港貨　廠商嚴詞指責

【本報訊】香港製衣廠商會理事長林根成，爲美國限制棉製品入口一事發表談話如下：

最近美國服裝製造商要求貿易部限制香港棉製品運銷美國，本會同人初意以爲這是小部分美國服裝商人之淺見，而美國政府竟欲以行動支持此種要求。美國歷年均有相當數量服裝類運銷香港，而香港則於一九五七年始有同樣貨物運銷美國市場，香港服裝在美市場只有兩年歷史，在這短促時間內，竟謂其足以威脅美國服裝商人利益，實在難以置信。在美國除有服裝臨港銷售之外，更有原棉及布疋在香港加工製成之貨品運銷世界各地，其運銷美國者，只屬一小部分，香港所受益者，只小部分工資而已。香港正在萌芽之製衣業，如受限制輸出，業務必至萎縮，影響整個香港經濟前途甚大，希望香港政府能堅決反對其他國家採取片面行動以任何方式限制港貨輸入。

【法新社倫敦二十六日電】「金融時報」的紡織版今天說，美國製衣業正向國務院施重大壓力，主張美國與香港成立「志願的」協議，限制香港紡織品輸美。「金融時報」說：由美國國會批准限制，已在考慮中。

槍聲卜卜學童驚哭
搜索匪徒氣氛緊張

▲當警匪在榮光街相遇展開槍戰時，一時槍聲卜卜，其時有幾名學童正在附近一間文具店買字簿，一聞槍聲，當堂被嚇得面無人色，其中還有一個學童嚇得哭起來，後由店伴帶他們入屋躲避。

▲大批警員將榮光街、庇利街、環達街、環發街、環興街、環樂街封鎖後，禁止人們出入。同時，有些警員躲在騎樓柱旁，搜索四週有無可疑人物，這時，氣氛異常嚴重。

▲警匪發生槍戰後，榮光街途人拔腳奔跑，未幾，途人未再聞槍聲，又集中在馬頭圍道圍觀，議論紛紛，有謂發生劫案，有謂追捕賊人。其後，大批警員分乘數輛警車開來，立即荷槍實彈，展開搜捕，其嚴重情形爲近去發生劫案時所未見。途人此時才知道這事的嚴重性。

▲警員完成包圍網後，即由數十名警探和警員穿上避彈衣入環發街逐屋搜查。他們所持的武器，有衝鋒槍、左輪、步槍及催淚彈等。只見他們在環發街出出入入，時而集聚數人研究如何捕捉在逃的匪徒。

▲由於那幾條街被警員封鎖，人們無法進去，但馬頭圍道貼近環發街、環達街、環興街這一帶的房子，差不多每層樓都有人從後座窗出去，看警方捉匪徒。

▲但這些人又不敢探頭出外，只得閃閃縮縮在騎樓角斜視，生怕匪徒衝出來與警員開火。

▲警員將上述幾條街封鎖幾達七個半鐘頭之久，居民被困屋內，不准外出；同時，早上離家外出的人，尤其是學生，亦被阻在街外。一時馬頭圍道的餐室、飯店的食客大增，座無虛席。麵包店更是生意滔滔。有一個住在環興街的女住客，昨晨七時許就到市場買菜去了，不料，一直到下午三時才能返家，她抱怨說：「呢餐餓賀咗八個鐘頭，眞係激死人咯！」

▲便衣警員每人左手臂都紮了一條手巾仔，當有些在馬頭圍道樓宇觀看的人，一時想不通警探爲什麼手臂要紮白布，後來有個帶笑說：「如果無記認，同賊佬開火時，容乜易打親自己人呀！」

▲有個青年男子在榮光街對着另一個年約廿歲的青年說：「喂！亞陳，你唔返屋企，重係處睇熱鬧？」對方聳聳肩苦笑道：「就算警察畀我返入去，我都要想過，但佢哋着晒避彈衣，我冇，咪搞我！」

▲警匪交戰時，榮光街四號B地下信興輪胎店的玻璃中了三彈，彈痕深約半吋，隨下落一堆沙，事後幾個男女便裝警員在沙堆中發掘子彈頭。

警衛森嚴李卓起解
居民受阻歷七小時

▲臨到匪徒將要被解上警車時，氣氛又呈緊張，警員把環發街所有在地下門口站立的人趕走，同時將各窗門關上，就是樓上有人探頭出來望，亦被喝止。警車後退至環發街一號門前時，成十名軍裝警察一字列隊在車後防衛，攝影記者連忙跑去距離環發街的馬頭圍道樓宇，瞄準鏡頭。

▲匪徒被捉上警車後，警員陸續撤走，只留個別警員在環發街一號門前把守，禁止該非居民進去。但仍有許多人在該處留連不去，時而抬頭望一號五樓，口講指劃。有的人還說：「如果賊佬係樓上同警察開火，呢餐就杰咯！」

▲戒嚴解除後，上述幾條街的居民才鬆了一口氣，分別出門，買餸的買餸，返工的返工。一出街口，就到報攤買報紙，「新晚報」剛運到，即被搶購一空，買不到報紙的人們，竟向人央求將報紙讓給他，兩毫都在所不計。在馬頭圍道有一檔報攤，剛自紅磡送運了數十份新晚報回來應市，嚷道：「兩毫一份」。過路人紛紛掏腰包，一下子又銷光。

▲有個青年男子口袋插着一份「新晚報」，站在榮光街口，身邊突發現一個年約七歲的男童，眼釘着他口袋中的報紙。該青年覺得奇異便問道：「細佬！你做乜嘢呀！」怎知道個小童苦着臉說：「先生！你份報紙賣畀我啦，我地全層樓都想買張『新晚報』睇吓，點知冇得買。」該青年將手中的一張還得落他的手掌。結果這個青年笑了一笑，將那份「新晚報」送給小童。小童拿了報紙，連聲多謝，飛跑回家。

▲住在環樂街的莊德會，遷居該處已八月，對該處地形，包括街道、後巷、樓梯等等，均甚熟悉，曾向警方提供線索。但當一名警察請他下樓指示地形時，屋內的婦女，以外面危險，曾高聲喊叫，不讓他下樓。

▲警方封鎖幾條街，住客被困家內，不能出入。環興街一家士多臨時做了一筆生意，就是把麵包、罐頭賣給附近樓宇的住客，但卻一律由樓上用繩放下籃子，把食物吊上去。

▲一個年青的婦人，抱着孩子到醫生處診病，回家時被阻三個鐘頭，孩子肚餓又在發熱，幾經向警員要求，最後才由一個便裝警員帶着，送回環興街去。

李卓左臂紮破布
夫妻相對默無言

（上接第四版）下午一時三十五分，警探黃德波和幾個同伴在一次常規的搜索中，拍了環發街一號五樓的門，他完全沒有想到這裏會是匪穴。據可靠消息來源稱：當時，這個警探拍了門，「依呀」一聲開了一扇，但是沒有人出來。這時，警探不禁一怔，他猛地用力把門一踢，門「砸」的一聲大開了，他一個箭步躍進屋內，但是屋裏出乎意料的靜寂，沒有迎面而來的子彈，也沒有預期中的搏鬥。隨着門「砸」的響聲，中間房出來了一個大塊頭，操着外省口音，顯然不是李卓，這組警探一面把槍指向屋內，一面逐間房搜索。在尾房，他們發現一男一女，男的默默地坐在一張椅子上，左臂紮着破布，右手的拇指和食指向裏彎曲，不住地顫動，他的鼻樑上赫然有一處凹痕；那個女的坐在床沿上，顯得非常不安，但是也同樣地不發一言。

擴音機中大聲說
提防匪黨救犯人

這顯然是李卓夫婦！這是李卓！這個橫行一時的「大天二」，以驍勇稱的雙槍大盜，竟然在警察臨門時，不發一槍，束手待捕，這是出乎人們意料之外的。

李卓被捕了！這個消息頓時在警察中，在記者羣中，在居民羣衆中傳開了。人們紛紛湧向封鎖着的警戒線，要看看李卓的廬山真面目。

警司卻百倍地緊張起來，所有的警察被命令注意四週的人流，擴音機不斷地嚷着：「居民注意！現在要預防大幫匪徒搶救李卓，大家趕快散開，趕快散開！不准進入封鎖線！」

機槍手槍戒備下
頭裹白布押下樓

這時，在匪穴搜查的探員繼續搜出：美國製的左輪手槍兩支，齊全的子彈帶兩條，另子彈一排，手榴彈三個及炸藥一紙盒。

二時許，醫官彭定祥來到，在匪穴替李卓檢驗了臂上槍傷，進行了包紮。

三時三十分，在嚴密的警戒底下，李卓由幾支機關槍和十來支手槍押着，身穿灰色唐裝衫褲，外套藍大衣，頭包白布（爲的不讓大家看清他的臉孔），手被鎖着，上了八零九三號豬籠車，疾駛往警署落案。

李卓的妻子陳×珍仍然留在一號五樓，幾個警探陪着她，她被嚴密地監視中。匪穴被封鎖，不准任何人進入，甚至地下的樓梯口也由警員守住，不准非住戶登樓。繼續的偵查和追捕餘黨的工作正在進行中。

萬順行謹向德盛昌行道歉啓事

啓者：敝行一時不察誤購冒充德盛昌行所代理之天津中國食品出口公司山泉永多榮之貨，現蒙德盛昌行原諒不予追究，特此道歉此啓

萬順行啓

德盛昌爲人馬牌五香多榮啓事

啓者本號代理天津之人馬牌五香多榮，歷由山泉永所製造並經商標局註冊在案，近查市面有假冒之人馬牌多榮向外兜售，用特聲明，此後凡有假冒或仿造者，定必依法控訴，此啓

香港文咸東街一二八號　人馬牌五香多榮註冊人　德盛昌啓

從一個人兩幅畫說起

沈　紀

符鳳山是海南島的一位老畫家，今年六十多歲，一九二五年在上海開始學習油畫，後來參加大革命，受國民黨的迫害，遠走南洋，因此，他也是一位老華僑，三十多年來，他的畫筆未曾停過。不過，過去他所作的油畫受資產階級思想影響很深，爲藝術而藝術，但求外表的美，不講究題材內容，因而他的創作是貧乏的。解放後，在社會主義建設熱潮的沖激、鼓舞下，他返老還童，欣然接受了社會主義的文藝路線，深入農村和羣衆生活中，爲工農業生產大躍進創作詩般的畫，畫般的詩。徹底拋棄了爲藝術而藝術的畫風。我們刊出的「滿載而歸」和「向圭峯山進軍」兩幅油畫，就是符鳳山去年與廣州其他的畫家到新會體驗生活、參觀、實地寫生的作品。前者是描寫農業社的船隊，滿載魚蝦，通過蒼林夾岸的河涌，絡繹歸來的情景，波光帆影，還彷彿聽到农村的漿聲和農民歡樂的歌唱，到過新會城的朋友，看了這幅畫，都會有「似曾相識」之感吧！後者是寫新會城郊周邊部和街道居民，組成開發圭峯山的勞動大軍，開上圭峯山的情形，人們指着圭峯山漫談遠景，後面像紅旗如海。去年不少港澳同胞和海外華僑還有國際友人到新會參觀，且都登了美麗的圭峯山，同聲稱贊開發圭峯山的偉大成績。老畫家也就把這些值得謳歌的偉大事蹟寫在畫幅上。

在資產階級的眼下，這些油畫或者不能算是上乘之作，從純藝術觀點來看，也許不會有很高的評價。但是，我們還是認爲值得一贊的，那就是一個老畫家過去把他的青春虛耗在象牙之塔的畫室中，如今走出了象牙之塔，與勞動人民，與社會主義大躍進，同呼吸，在他的晚年揮轉畫筆，寫下社會主義大躍進的美麗的畫圖，把建設社會主義的勞動人民的光輝史蹟，寫成詩中的畫，畫中的詩。這轉變是值得我們喝彩的。這也讓我們看到了舊社會和新社會的兩種不同的藝術道路。舊社會使一個畫家虛度年華，歲月催人老，新社會的青春氣息卻鼓舞着老畫家返老還童，用秀勁的畫筆歌頌社會主義的青春。

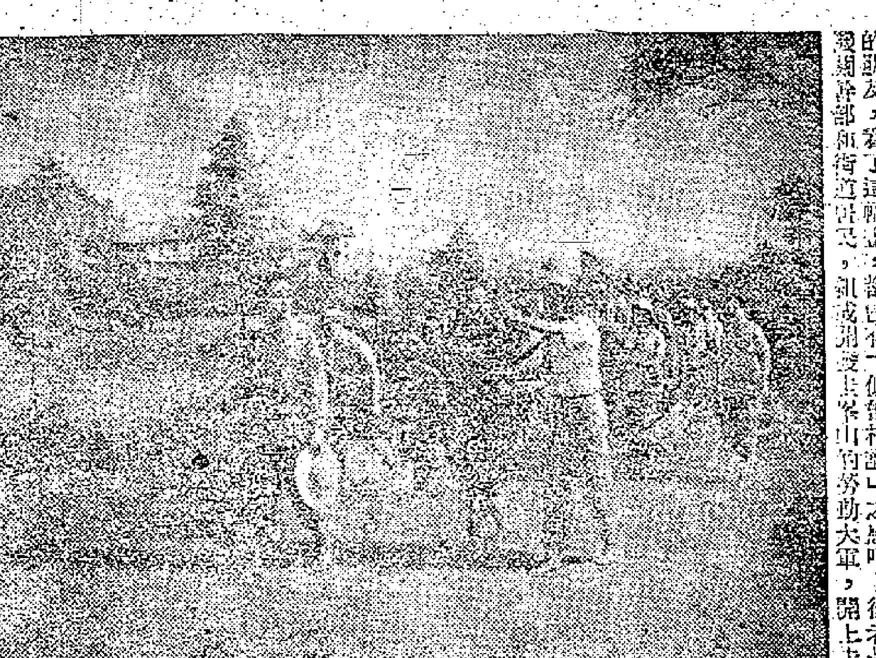

滿載而歸　符鳳山作

向圭峯山進軍　符鳳山作

塑料世界的闖將

英雄譜

羊　晚

有誰不想穿彩霞般的衣裳？有誰不願用寶石般的器皿？要知道，這一切都是可能的、萬能的塑料將給我們帶來天然材料所沒有的東西。現在，一條通往美幻多彩的塑料世界的道路已經初步打開了。也許，這條道路還不夠舒坦，可是，我們不能不感謝在這條路上披荆斬棘的人們。

初探迷宮

在一個十平方公尺的小房間裏，擺滿了大大小小的瓶子，彎彎曲曲的管子，另外，還加兩個汽油桶，在這個鴿子籠似的房子裏，要轉個身也是困難的。可是，在那三個聚精會神地在做試驗的人來說，這些瓶子管子裏的天地是多麼廣闊呵，他們在這些瓶子和管子面前，雖然也曾徊徨迷離，可是決不猶疑退縮！

他們是廣州輕工業局技術室的主任黃瑞，工程師屠孟鈞和張克溺。他們沒有一個人研究過塑料，可是，他們卻決心在一無理論，二無設備的情況下，製出聚乙烯來。他們認爲，在物質世界既然有這樣的東西存在，就一定能找出來！

試驗是在一九五六年十一月開始的。要寫出他們所遭遇的困難是不容易的。他們按照一些外國科學文獻來進行試驗，可是，這些文獻裏是故意把最關鍵的東西避而不談，這並不奇怪，因爲科學家研究的結晶被資本家買去了，正牢牢地鎖在保險箱裏呢。根據這些公開的方程式，黃瑞他們不知上了多少次當，可是，這使他們更堅定了要自己闖開一條出路的決心。

他們首先是收集乙烯氣。他們把酒精放在玻璃瓶裏加熱，酒精受熱到一定程度，乙烯和水分家了，一個個的氣泡在酒精裏冒起來。怎樣證明這種看不見、抓不到的氣體就是乙烯氣呢？他們由一個人拿着一隻空瓶子，瓶口湊上酒精瓶，過了一會，估計乙烯已經進入玻璃瓶了。就趕快用手按住瓶口，另一個人劃根火柴在等着，「一、二、三！」蓋着瓶口的手一放，燃着的火柴剛碰到瓶口，立刻吐出了藍色的火焰。乙烯用跳躍的火焰宣告了自己的存在。

乙烯製出了，可是得把它貯藏起來。他們整整磨了三十個小時，才收集到了一百公升的乙烯氣。

砲彈「出膛」

第二步是使氣體的聚乙烯聚合成爲固體的聚乙烯。

這就得靠觸媒的撮合了。

按照文獻，這種觸媒是三乙基鋁，製三乙基鋁可是危險的，一不小心就會爆炸。這幾個「臭皮匠」在一起商商量量，想出了個妙計。他們買回來一個氧氣筒，自己動手把氧氣筒鋸開一個口子，灌上大半瓶油類，再把裝着硫酸的小玻璃瓶放進氧氣瓶裏。氧氣筒外纏着電線，一通電流，慢慢地把熱傳到氧氣筒裏去加熱小玻璃瓶裏的硫酸，這樣一層套一層，就算爆炸也不會引起大的破壞。

按照外國文獻記載，加熱過程得四十小時。可是，四十個小時過去了，玻璃瓶裏，什麼也煤不出來。是溫度不夠吧？他們揣摸着，就加高了溫度。這時，是深夜一時了，他們守在實驗室裏，覺得又冷又餓。突然一聲巨響，玻璃瓶像出膛的砲彈，從氧氣筒裏直射出來，幸好，他們早有準備，把氧氣筒的口子對着牆壁，這一來只炸了個遍地玻璃渣子。「臭皮匠」們把冷和餓丟在九霄雲外，埋頭又幹起來。這一次他們把時間延長，溫度稍爲降低，三十多小時後，第一瓶赤紅的膏劑三乙基鋁成功了。

相見不相識

他們已經三天三夜沒離開這實驗室了。可是，只剩下把乙烯聚合起來這一道關了，不把這最後一關攻下來，不親眼看到聚乙烯，誰還能夠睡得着嗎？

用不着商量，他們又拿起了試管。乙烯被放到三乙基鋁中了，可是，糟糕！怎麼變成了一瓶黑墨水了呢？三個人都像泄了氣，一盆冷水，這些天的辛勞難道都白費了嗎？這時候，疲倦、飢餓都突然襲了上來，窗外，是醬惡的風雨。黃瑞強打精神說：「不要緊，明天再幹吧！」三個人冒着風雨回家去了。

大清早，他們又回到實驗室來。奇怪，昨晚那黑色的溶液變了顏色，一層白粉浮在上面。聚乙烯？他們誰也沒見過聚乙烯，誰也不敢說這是什麼東西。那麼，考一考它吧，首先，他們把這種白粉放進水和油的混合溶液裏，只見這些東西浮游在水與油之間，根據資料，聚乙烯正是比油重，比水輕的呀！可是，他們還不敢相信這就是夢寐以求的寶貝，他們把粉末放進硝酸裏去煮，卻煮不溶；又把它燒，白粉燒成了炭，還有一股蠟燭味，這些現象都說明，這確確實實是聚乙烯！

支持

黃瑞他們到底闖開了塑料世界的大門了。正是這個時候，省委第一書記陶鑄和市委書記王德都來到了他們的實驗室，參觀了他們製造聚乙烯的過程，贊揚了黃瑞他們敢想敢幹的風格，支持他們把工廠辦起來。

在黨的支持下，他們大踏步地作出了工廠的設計藍圖。半年之後，一間嶄新的塑料工廠建立起來了，這僅僅是一個里程碑，它標志着我國向塑料世界跨開的第一步寬廣的塑料世界正在等待更多的闖將前去佔領。

何患無辭

美國笑話

被拘留的作家，共產嫌疑，如：「你們說我有什麼嫌疑？」

「證據充分得很，」那個非美活動調查委員會的調查員冷冰冰地說：「你的最近出版的那本書的封皮的顏色，就是鮮紅色的。」

「天啊！你說的封皮根本不是鮮紅色的，是橙紅色的，難道你們連顏色也不會分辨嗎？」

「橙紅色的？」那調查員想了想：「那末你是共黨的同路人，也應該逮捕！」（加）

潮州西湖聯

古今聯話

木　易

東坡到處有西湖，也不盡然。他自錢塘移守睢陽西以後的詩與詞中，「別後西湖付與誰」、「鵝林煙月到西湖」，以管領湖山自命，都是指杭州的西湖而言。可是，東坡貶謫是可憐人，得到西湖的，所以又同樣告他「西湖雖好莫題詩」。但他南遷到惠州，就因吟起「報道先生春睡美，寺僧輕打五更鐘」之句，又要別了惠州的西湖，遠貶到海南去了。當時惠州的西湖只稱爲豐湖，但人們總要把西湖與東坡聯系起來，詩化起來。名地得人，才分外嬌嬈，也許是我國湖山的特色。於是吾粵乃有兩個西湖：一在惠州，一在潮州，均稱名勝。東坡在惠州西湖留存着朝雲墓、六如亭等遺跡，供人留戀。潮州的西湖以已有韓山（韓愈），惜東坡足跡未到，饗饗不全，引以爲憾。但仿須與東坡結緣，只有於西湖聯語中補之。聯云：

湖名合杭潁而三，水木清華，惜不令大蘇學士到此；

山勢分邵郭之半，樓台金碧，還須倩小李將軍畫來。

漫談古長江

曼　影

在現在長江的河道上，有三四條古老的長江河道，像長龍一樣，緊緊地纏在現在的長江河道上。這些古老的河道，就是幾萬年以前的長江古河道。什麼是古河道呢？就是，在長江兩岸的平原地區，有好幾條與長江緊緊相連的帶狀分佈的深厚的砂礫層，砂礫層中含有豐富的地下水，這個含水極豐的帶狀砂礫層，就是古長江深水河槽所流經的地方，由於長江深水河床的改道，遺留下來的河槽便漸漸被淤塞，變成陸地。古河床的形象是可以從地形上和土層的性質上看出來的。長江從古至今，有很多次的改道，因此，在目前長江河道的附近，可以發現好幾個古河道。

這些古河道的砂礫層中含有的地下水，和長江有着極密切的關係，長江漲水時，江水就向古河道的砂礫層中滲入，長江落水時，古河道砂礫層中的地下水便向長江滲出，因此，古河道的水位是隨着長江漲落的。所以，有人把「古長江」稱爲長江的「地下蓄水庫」。

「古長江」分爲兩部分，一是深水河槽，寬約二公里，深達七十公尺，存有厚達四十至五十公尺的粗砂礫石層，透水性極好，地下水位距地面約二公尺，水溫常爲攝氏十八度，較好的深井每天可出一萬噸。一是淺灘和邊灘，寬度各處不一，自幾百公尺至三四公里，深度自幾公尺至三四十公尺，存有約十公尺厚的砂礫層，主要是細砂，透水性較差。深井一天可出水一千噸。

「古長江」的砂礫層，就像「天然自來水廠」一樣，對滲入古長江的地下水，起着過濾作用。長江的水滲入古河道，一般要經過十天以上，這樣，江水中的細菌雜質就不易混入古河道，因而古長江中的水質很好，而且溫度終年保持在攝氏十七度至十九度，很少變化，而長江的水是混濁的，在夏季水溫竟達攝氏三十三度。由此可見，古長江的水很適合於工業用水和生活用水。

用不着思索的回答

在美國，一向被標榜爲「氫彈之父」的愛德華·泰勒博士，不久前受某電視公司之聘，在全國電視節目中露了一次臉。

當這位著名的科學家出現在電視屏上以後，他回答了電視廣播員好些個問題。最後，廣播員問他：

「博士，請你預料一下，當第一個美國人踏上月球的時候，他首先看到的將會是什麼？」

「一個俄國人。」這位博士毫不思索地回答。

（王宗鵬譯據蘇聯「新時代」）

大公園

你知道嗎？

您有多少頭髮？

詩人所說的三千煩惱絲與事實有很大的出入，普通一個人有十萬根頭髮。毛髮盛的，一頭有十二三萬根；稀少的人也有七、八萬根。三千根者已屬於禿子了。

握手

握手是什麼意思？新式的禮節中，朋友相遇先要握手。這風俗由來已久，十萬年前我們祖先還在石器時代就開始握手了，表示手裏沒有石塊，也就是說沒有敵意，從而演變爲握手了。

最寬的河在那裏？

南美洲拉巴拉他河（意思是銀河）是世界上最寬的河，看不見對岸，輪船橫渡需要整整一夜，所以當地馬拉圭人乘性把它叫做海了。

一只鴨能生多少蛋？

普通一只鴨，一年能生一八〇只蛋；湖北著名的麻鴨生殖河陽縣光華鴨業社，去年創造了一個奇跡：一只鴨生了二二四只蛋！

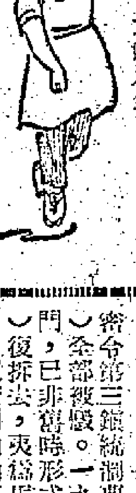

菜單

倫敦股票經紀林敦夫婦以二百英鎊向國際旅行社預訂飛赴月球機票兩張。

斯人此舉，今天已非笑話了。

×　　×　　×

美放飛彈六十五枚，錯向者三十枚。

錯向者实係三十一枚，杜勒斯估其一也。

×　　×　　×

金邊魏尼大受邁供應，但因飢餓關係死去三萬。

空運加上援華，無用，最假有理由了？得更貴矣。

·廚師·

東華門炸彈案

北京雜記

陳愼言

北京東安門，於一九一二年（民國元年）二月二十九夜，因第三鎮兵變，波及（一說袁世凱操縱）南下就總統職，密令第三鎮統制曹錕兵變，造成北方恐怖空氣，終於得逞。一九一四年，就原址建一紅磚門，已非舊時形式，一九二四年（民國十三年）復拆去，爽爲馬路，東安門名存實亡。

東安門內的東華門，現爲故宮博物院的東門，在一九一二年以前，滿清期內，東華門外還有一道木柵欄，柵欄外東華門大街，是從前文武大臣入宮，多由東華門出進，東華門外的丁字街一帶，均停留着車馬等候，因此，滿清末葉，成爲熱鬧繁華的地點。

辛亥武昌起義，各省紛紛獨立，清廷已至末日。一九一一年（宣統三年）一月十五日，爲南北第五次和議，北方革命運動，正在北京激烈分子，張先培、黃之萌、楊禹昌、黎德恭、吳若龍、黃永清、錢鐵如、傅思欲得而甘心。北方民黨認爲袁世凱從中作梗，屢次破壞和議，秘密商量暗殺袁世凱的計劃，決定由張先培、黃之萌、楊禹昌三人執行。

東華門爲袁世凱出入內廷必由之路，張先培、黃之萌、楊禹昌分爲三隊，密布在東華門丁字街一帶。在一月十五日早晨，偵得袁世凱已入宮，張先培便在東華門祥義坊肉鋪前，楊禹昌站在祥義坊隔壁三順茶葉店門外，黃之萌徘徊東安市場與丁字街之間。

正午袁世凱出宮，乘雙馬車出東華門，由三順馬隊衛護，向東馳去。車過祥義坊肉鋪前，張先培急扔下一枚炸彈，沒爆發，楊禹昌又扔一炸彈，亦未命中，落在袁世凱馬車後，炸死中軍官一人，護兵二人，馬二匹，路人和兵警十餘人。袁的雙馬車，在炸彈聲中飛奔逃走，只震破車上玻璃，袁本人未受傷。張先培被衛士還擊一槍，受傷被捕。楊禹昌逃入順茶葉店，也被軍警捕獲捉去。

黃之萌在東安市場門外，聽到炸彈爆發，搶上幾步，見袁的雙馬車，已迎面奔來，急發一槍未中，再發一槍，身後軍警蜂至，被捕。

袁世凱在東華門遇險而息停出後，清廷一般親貴，人人自危，對於和議不敢再加阻撓，三人慷慨陳詞，均被處死刑。

楊、張、黃被捕後，交警務處審訊，楊、張、黃就義後一年，與彭家珍烈士，合葬於北京西郊公園，稱爲四烈士墓。

牡丹

梁德譯

牡丹又名富貴花、百兩金、木芍藥。已有很久栽培歷史，唐朝盛於長安，宋朝盛於洛陽。牡丹花姿豐大美麗，姿態嫵媚；花根富含胃中，可作藥用（稱丹皮）。在我國陽曆五月左右，花開於穀雨節前後，故有「穀雨花」之稱。依季節來說，春季開花的是蓮花（多季），號稱四季花。目前我國主要產地有河南洛陽和山東菏澤。

牡丹品種很多，歐陽修洛陽牡丹記有四十餘種，花鏡載一百三十一種，丹譜記一百八十三種。由於長期未有做好系統的整理和育種工作，新品種增加不多，品種名稱亦不一致，大概多沿用舊名或按色澤形態、人的愛好、地方關係等隨意稱呼。現有的只能從開花季節分作兩大類：一類是春牡丹（在陽曆五月左右開花）；一類是寒牡丹（在陽曆十一至十二月開花）。而花方氣候不同，可以提早或推遲開花。

花瓣有單瓣、重瓣之分（廣東俗稱單托、雙托），其中又分作皺瓣和光瓣。常見的顏色有紅色、白色、紫色、黃色、綠色等。紫色系統中有淺紫黑紫色的，俗稱黑牡丹，在牡丹品種中算是上品，人們視作珍品。

廣東，有着「四季皆花」的優越自然條件，因而牡丹在廣東可以在春節期間開花。廣州文化公園近幾年來都曾舉辦牡丹會，公開展出。今年，該園又從山東購到一批牡丹，將於春節舉辦牡丹欣賞會。

無縫鋼管

智慧之窗

赤　霄

我們經常可以看到各種各樣的管子，稱爲各種管子，按照製造的方法，可分爲焊管和無縫鋼管兩種。

焊管是用鋼板或鋼帶焊接起來的，像我們平時看到的水落管，上面就有一條焊縫，也有人把這種管子叫有縫鋼管。這種鋼管有它的缺點：焊接的地方耐壓力差，而且一般都是用在不需要特別高溫、高壓的地方，所以在使用時，如果需要彎曲或者通過在高溫高壓的地方，就有裂開或崩裂的危險。它只能用在溫度攝氏一〇〇度和三〇千克重／平方厘米的壓強以下的地方。

無縫鋼管是用各種各樣優質鋼直接軋製出來的，像竹筒一樣沒有接縫。它可以承受攝氏五〇〇度以上的熱和三〇〇千克重／平方厘米以上的壓強，所以用途很廣。

無縫鋼管既有上面這些優點，所以在許多地方都用到它。我們看一看在軍艦、船舶、火車頭和各種工廠的鍋爐裏就用它；其它如高壓油管，地質鑽探和石油開採用的占管和套管、汽車和拖拉機、工廠、礦山和發展上用的油管、水、空壓縮管和城市輸送水、暖氣、煤氣等管都是它。

無縫鋼管是怎樣製的呢？先把實心的圓鋼條放在加熱爐裏燒紅，然後又用一個機器把火紅的鋼坯，從爐裏推到穿孔機的軌道上。穿孔機是專門把鋼坯變成鋼管模樣的。它有兩個像鼓一樣的輥子，輥子中間有一根很長的頂針，當管穿孔時的，兩個輥子來着鋼坯飛快地旋轉起來，鋼坯一面轉，一面向前進。這時候，頂針方向前進時被頂住，頂針比頂管略小的頂管把頂針頂住，使它不能轉動，也不能後退。因此被輥子夾着向前飛轉的鋼坯，便被頂針從中間穿了一個透心的圓孔，就變成鋼管的模樣了。

穿孔機出來後，便順着自動化的設備，經過軋管機把鋼管軋薄，再經過均整機把管壁軋得厚薄均勻，經過定徑機使管的口徑合乎要求，經過張減機使鋼管矯直，再經切管機把長的鋼管切成幾段，同時把管頭切平。這樣無縫鋼管就製成了。

過去，我國不會製造這種無縫鋼管，一直仰給外來，一九五三年十二月六日，東北鞍山鋼鐵公司的無縫鋼管廠建立起來了，這是我國鋼鐵工業中的一項重大成就。

中國太空船

江南文　馬丁圖

第一人造行星

梁幼聰報告，蘇聯發現了第一人造行星；大家爭着到望遠鏡前來見識一下這個星證——人類征服太空的第一個紀念碑。

這個星體像武器裏的八角錘，這是劉勳的意見；他說他在「八大錘」中看見過這樣的形狀。這個「錘」上有些痕跡，似乎是給流星磨損的；另一些地方則集結了一些太空的物質，反射着不同的光彩。然而，人們還可以隱約看見「蘇聯」的字樣和鐮刀斧頭的徽號。

從那顆行星放上來到現在，時間雖然不算太長，人們卻已經又邁進了不知多遠了。「廣州公社一號」和第一人造行星並肩繞日而行，不正標誌着人類這些年來的巨大躍進嗎？不過，他們望着那顆比他們的太空船小得多的行星，對先輩的崇敬之心仍然不能不油然而生；是的，是那個世界上第一個社會主義國家的不倦的科學家，鋪平了他們到太空來的道路。他們眼睛閃着光，不自覺地站得筆直，像是對那些傑出的科學先驅致敬。

在人造行星的後面，一個亮晶晶的東西出現了——美國的太空船。美國船員顯然也看到他們了，收音機上遠遠發出「謝謝你們」的聲音！

「會不會有鬼？對付美國人可得小心。」汪大海遲疑地說。「看來不像，不過也不能不防備一下。」

李森說：「對的，再作決定。」汪大海說：「還是讓我先過去檢查一下，好，就這麼辦。」李森說：「大海去，劉勳和光亮隔離艙，準備跳到他們的船上去；阿勳和光先過去叫他們穿好太空裝，打開艙門，等我們的人過去。」

時間一分鐘一分鐘地過去，兩艘船靠近了，這時他們才看清楚，美國船比他們的小一倍還多。李森他們在隔離艙的電視幕上看到，汪大海站在中央，劉勳和光亮站在兩邊，一動也不動。隔離艙的門慢慢開了。接着，對面美國船上的艙門也開了，兩艘船之間搭上了像一道橋，狗一樣把身子的安全帶掛在交通帶上，不久，收音機上傳出了汪大海的聲音：「機器無法修理；其實，就算修好，這個船也逃不到離開太陽系的速度。船員只剩下兩人，其餘似乎是自殺了。」「叫他們棄船，把所有可運的物資運過來！我們歡迎那兩位，活着的船員作我們的客人」程潔用英文把李森的話重複了一遍。

（十六）

賽馬傳名種　良駒誇山丹

山丹大馬營走馬看花記

趙燕翼

我們到甘肅山丹大馬營的時候，正是嚴冬，但只有兩天時間，卻給我留下了難忘的印象。感謝「國營山丹牧場」領導上的關照，給我借了一匹蒙古種驃騎馬，這匹馬性情溫和，跑得一腳好走手。所謂「走手」，是養馬家的一種專用術語，指馬的一種步法而言。這種步法的特點是細碎，均整迅速而又平穩，即使縱馬飛跑，也使騎者不感到過分顛簸。

我縱馬馳騁，奔馳了茫茫的草原。天，一碧無邊，一點微風也沒有，廣闊的草原，一望無際。四周的草原上，還留着一片片色彩明亮的大草，有許多成羣結隊的牛、羊和馬群，在遠處看去，正在放牧着草原。秋風輕輕地吹拂着，可以嗅到一股乾草特有的氣味。極目四望，是一片黃色、白色的斑點，那就是正在放牧的牛、羊和駱駝。這大馬營灘，位於河西走廊中部的祁連山下，是一片極其遼闊的草原，從明清以來，這裏就作爲軍馬放牧的草場，所以才有「大馬營」之稱。

我撥開騎馬，向遠處的馬羣跑去，瀰漫着到牧馬羣，吆喝着，把一些零亂的馬羣趕集到牧馬工人捨棄了，馬羣裏不斷的馬匹的讚歎起來：「啊！好馬呀！」這一羣全是上好毛色的驃馬，當我走近牧羣一看，總有二百來匹，渾身閃光，尾巴，大口大壯，脖頸鬃長，毛色發亮鬧着吃草的牧草。每一匹大西馬身邊，都差不多跟了一匹快比較小的馬駒；我的注意力，很快被這些英駿的馬駒所吸引；馬駒的毛色，或是黃色，或是暗紅的驃騮，大都是光閃閃的，行動起來，昂首闊步，站在那裏，顧盼有神。牠們的個兒，異常高大，很多長得和大馬一樣高，有的甚至還要高些。對養馬的知識，我自負還是一個內行，但面對着這種奇異的現象，竟也發起呆來，這究竟是幾歲的馬駒呢？牧工同志笑着回答我：這就是當歲馬駒，生殖只有七、八個月。爲什麼這樣高大駿美呢？原來這是不是一種普通的馬駒，這是頓河種公馬和蒙古母馬雜交所生的第一代混血種馬。

第二分場的副場長振滾同志，恰巧在這裏，他和我是老相識，自然要和他進行了一番暢談。談到這個場解放前如何在黨的領導下加以整頓和發展；現在已擁有農業耕地十餘萬畝，馬匹兩萬多匹，牛羊三萬多頭，拖拉機二、三十台，農牧工人兩千多名，附設了豬場、油脂廠、發電場、粉房、製酒廠……成爲國內規模最大的綜合性牧場。自然也談到了有關進行馬種改良的情況。

頓河種公馬，是蘇聯很負盛名的一個馬種。我們在蘇聯電影中常看到的哥薩克騎兵騎乘的，就是這種馬。它的優點是體軀高大，驃悍，力大善跑；我國的蒙古種馬，也不是劣種，由於長時期生活在西北草原上，鍛鍊出堅強的毅力，使役起來，溫馴持久，吃苦耐勞，對粗質飼料不加選擇，並且具有很高的抗病能力；但有一個缺點，那就是體格短小，力量不大。我們有計劃的用頓河種公馬和土種蒙古母馬進行雜交，使這兩個馬種的優點相得益彰，缺點互相補償，經過幾代混血，就會培育出一種完全新型的優良品種的馬匹。等到新種馬定型以後，它既不是蒙古馬，也不是頓河馬，那時候，我們將會給它另取個名字，叫做「山丹馬」。

在這方面，國營山丹牧場已經取得了有效的經驗。在短短幾年中，共培育出頓河——蒙古種混血馬駒三千多匹，並把部分成年（三歲）的公馬供應了市場需要。據採購了這種新型馬匹的單位反應，不論作種用或使役用，工作能力都比普通馬匹高得多，因此贏得了一致的讚譽。

廣播節目

廣東電台（波長二八三公尺　頻率一〇六〇千週）

上午六時零五分龍舟。四十五分漢語拼音方案教學講座。七時十五分新聞。廿五分山東梆子。五十分民歌。八時十分粵曲。廿分客潮語新聞。十二時零五分粵曲。廿分電影剪輯。一時省市新聞。十五分教唱歌。四十五分京劇。五時粵曲。六時新聞和時事解說。廿分正字戲。七時解放軍生活。廿分每週一歌。農村廣播節目。八時廣東音樂。廿分每日一新歌。四十五分紅豆。九時廣東各地。廿分粵劇選曲。十時最後新聞。

廣州電台（波長三七九·七五公尺　頻率七九〇千週）

上午六時新聞。十五分歌曲。卅分報紙摘要。七時十分粵曲。廿分新聞及報紙摘要。八時十分故事。廿分鋼琴與管弦樂。五十分茂腔。九時粵曲。四十五分電影剪輯。十二時十分京韻大鼓。十一時民樂合奏。廿分省市新聞。四十五分歌曲。五時十分紅豆的戲曲節目。卅分省市新聞。一時廣州國際歌曲。四十五分選唱。五時十分外國歌曲。卅分科學知識。四十五分京劇。五十分每日一新歌。七時省市新聞和時事解說。廿分廣州生活。卅分粵劇選曲。八時十五分粵曲。九時文學節目。卅分中央電台新聞。

香港中文電台

上午七時時代曲。十五分英語教授。八時新聞。卅分潮州曲。十五分天氣報告。四十五分粵曲。十一時京劇。十二時半時時代曲。卅分粵曲。一時時代曲。十二時零五分國語播音。一時零五分倫敦電台節目。四十五分各地新聞。十五分兒童節目。八時四十五分節目。廿八分天氣報告。卅分粵曲。十五分歐美音樂。四時教授。五時歐西音樂欣賞。卅分兒童節目。六時新聞。五十分音樂。二時京曲。三時卅分粵曲。十五分粵語流行曲。七時香林頌聞。廿五分兒童節目。四十五分粵曲。十五分英國生活特寫。十五分廣播劇。十五分時代曲。五十八分天氣報告。八時倫敦國語新聞。九時十五分中國文化講座。四十五分粵曲。十時每週歌曲。十時卅分天氣報告。十一時卅分粵曲。

香港英文電台

七時輕音樂。十五分新聞摘要。二十分旋律。五十分宗教節目。八時新聞。十五分管弦樂。九時暫停。十二時十五分午餐音樂。一時廿分旋律。卅分午餐音樂。二時暫停。十五分新聞。六時卅分管弦樂。七時新聞。五十分古典音樂。八時四十五分美洲通訊。九時新聞。四十五分音樂。十時十五分故事。十一時倫敦電台新聞。十五分晚安音樂。十一時三十分（完）

麗的呼聲銀色電台

上午七時口琴。十五分天氣預測，港台英語教授。卅分早晨音樂。四十五分時代曲。八時新聞，天氣報告。十五分祝壽祝婚點播。卅分點唱。九時卅分粵語流行曲。四十五分時代曲。十時婦女講座。十一時廿分今日事。卅分廣東音樂。卅分粵曲漫談。十一時兒童故事。十五分粵曲。十一時新聞。十五分股市及金融行情。一時小說。十二時新聞。十五分小說。四時祝壽祝婚點播。二時樂府新星。卅分時代曲。五時兒童故事。分祝壽祝婚點播。天氣報告。廿分時代曲。四十五分粵曲。卅分譜劇。卅分粵劇主題曲。四十五分粵劇主題曲。代曲。六時趣劇。七時偵探小說。點播。十五分時代曲。十五分時代曲。五時卅分粵曲。金價報告。十五分粵曲。八時新聞，天氣報告。流行曲。卅分科學發談。九時故事。卅分時代曲。卅分故事。十五分粵曲。十時卅分粵曲。十一時新聞，鐘聲消息。分粵曲。十五分神秘之聲。四十五分夜音樂。十二時（完）

麗的呼聲金色電台

上午七時國樂。十五分天氣預測。各地氣報告。四十五分輕音樂。八時時代曲。卅分新聞。九時京劇。十時潮州曲。四十五分今日事。十一時東莞龍舟歌曲。十一時潮州曲。十五分家庭食譜。卅分評劇。十一時新聞。一時京劇。卅分彈詞。天氣報告。卅分河北大鼓。稽。三時潮語故事。二時申曲。四時潮州曲。卅分上海滑五時潮語故事。六時南音。卅分潮州曲。英語教授。四十五分時代曲。七時港台香林頌聞。十分音樂。四十五分粵曲。九時故事。八時新聞。分天氣報告。卅分總戶之夜。九時時代曲。十五分國語故事。十五分全家福。卅分星下談。十時國語小說。四十五分國樂。十二時（完）

麗的映聲（有線電視）

五時森林歷險記。卅分兒童片。四十五分風琴表演。六時休息。七時卅分荷馬貝露集。五十五分電視樂塊。八時十分第七舞台。卅五分雷米蘭戲劇集。九時世界新聞。十五分全家福。廿五分英語短片。四十分沼澤火焰。十時四十分最後新聞及天氣報告。

是日也 鬍鬚佬讚老細

憎人日記 豪中人

鬍鬚佬言歸正傳，叫我得閒就去搵佢老細，老細出家之人，終須大發慈悲者，總要够耐性至得，當然大件工作唔輪到你揩揦做，但普通工作一定會有，而所謂普通工作，做一個月，好過你做樣面幾個月咁講。無疑講來講去三幅被，總算有個希望。我話一於指擬你鬍鬚佬，有就追搵你。鬍鬚佬拍心口應承，叫我一方面自己進行，另一方面，佢向老細落吓頭，雙管齊下，終有成功之日。又牙擦擦曰：「老實講，經我手介紹嘅人，多就冇，二三十個都有，阿豬阿狗我都肯介紹，何況老友鬼鬼，如惜叔你呢？老實講，胡保羅一於替死力爭，務求打你入園為止。不過，保個個句講個句，將來老細受落你，肯用你，不是我胡保羅嘅功勞，而是老細嘅恩惠。至緊記住，老細對我地中國人，認真認真唔話得者也。」

講到此處，鬍鬚佬大讚特讚臣老細，話老細對中國人，特別好感，並列舉事實曰：「老細對我地中國人，至少有七好……[illegible]

費贈醫分兩種，一種大路貨，阿司匹靈、金雞納、止痕藥膏、香港脚藥水，應有盡有，開埋途到醫；第二種，介紹你睇神醫，老細不是醫生，唔醫人，之關，照你個病症，不藥而癒。免費包醫，唔使破招牌。比如，你有腎病嘅，大醫生法眼睇得出，捉住你個頭，一拍，咁，所有上帝之命好番矣。軍大砲正賓公，你信不信？不信可以帶你去睇。惜叔你有乜過溝黑星，唔怕，順手有照。」（一二三四）

神奇的礼物

苗萍文 黎小図

（六八）紅菊衷心誠意的將自己的身體連同營大半的財產，表示願意跟隨阮青雲到天涯海角，終身相伴。但阮青雲對她並無愛意，留下一半財產飄然而去。海角，在環境僻靜的地方居住下來，第二天，他發覺紅菊跟蹤而至，他不覺大怒，立命下逐客令，而紅菊如泣如訴，說身世淒涼，無家可歸。

（六九）阮青雲見她說得可憐，便收容她住下，但僅以禮相待。她並無越軌行動。如是又過了幾年，阮青雲從大半中賺手購買田地，漸漸發達，生活卻過得異常刻薄。紅菊則將所有錢財花在無所覺的阮青雲身上，而青雲冷淡如常。

（七〇）她發覺阮青雲每天有一定的時間注意他的行動，跟到汪府，跟鄭巧又見面。到了深夜，她又偷偷窺探青雲的動靜，只見他從精緻的保險箱取出鑽石玩弄，口中喃喃自語道：「做鄉已經十歲了，光陰過得真快，我如果沒有入過獄，一定跟她當面說，可是現在我只能在暗中看看……」

第二回 禍福難知 友仇莫測 單身入虎穴 寶劍對金刀

沕水羽生

方慶還未看得清楚，但聽得哎喲連聲，除了孟璣之外，圍攻白衣少女的那四個漢子，都已倒在地上。孟璣閃開了兩枚梅花暗器，大聲讚道：「散花女俠，名不虛傳！」一言甫畢，那四條漢子，也都跳了起來，各人手上，拈着一枚暗器，同聲讚道：「多謝女俠手下留情，咱們服了！」原來那四人都被少女用「天女散花」的手法，打中穴道，暗器來勢極急，觸體卻輕，這明明是白衣少女，也只是一陣酸麻，並無得處。

白衣少女微微一笑，道：「原來你們去探聽我的來歷，那麼這位朋友的銀子，可以歸還了吧？」孟璣一指岩洞，說道：「你來得不巧，銀子今早已搬走了。」少女面色一沉，正待發話，孟璣又道：「要勞你多走一趟了，我們已備下快馬。方大人，你昨晚受驚了。」方慶滿面通紅，少女道：「既然如此，我就去拜見你家寨主，好！咱們走呀！」

孟璣揚鞭一嘯，山岩後有人牽出幾匹馬來，白衣少女跳上馬背，一言不發，隨着他們便跑，山道崎嶇，山坡傾陡，騎在馬背之上，就如騰雲駕霧一般，方慶雖是弓馬世家，也覺驚心動魄，那幾匹馬都是久經訓練的戰馬，隨着孟璣那匹領頭的坐騎，登山跳澗，竟然如走平地。

跑了個多時刻，紅日已到中天，孟璣在馬背上揚鞭指道：「下面便是雁門關了，丁大總兵明天便等着要發軍餉，這個會兒，正不知多心焦了！」方慶聞言一驚，問道：「我們已過了雁門關嗎？你，你們是不是日月旗金刀寨主的手下？」孟璣道：「有你的銀子便是，何必多問？」方慶心如吊桶，七上八落，想道：「這金刀老賊，從來不劫軍餉，不知何以今番破例？久聞金刀老賊是個天不怕地不怕的大強人，蒙古韃子和大明官兵，都不敢捋他虎鬚，若是他立心要這軍餉，起盡十萬官軍，也未必討得回來，此一去也，只恐凶多吉少了。」

馬行一刻，面前忽見一片開闊，山岡圍抱之中，竟是沃野平疇，有人在田中耕作，初初看到，還疑是世外桃源，那想得到這竟是威震胡漢的強人巢穴？馬蹤在盤盤似的山道迂迴前進，山道兩旁，不時閃出人影，打着旗號，沒多久，就到了山寨前面。

山上碉堡連雲，依着山形，互為屏障，端的氣象萬千，方慶憂心忡忡，跟在孟璣與少女之後，下馬進山，有人引到大寨面前，只聽得鑼聲噹噹互響，接着鼓角齊鳴，寨門開處，兩隊強人列陣相迎，刀槍如雪，甲胄鮮明，白衣少女面有笑容，若無其事的從刀槍劍戟叢中穿過，方慶見這陣仗，嚇得矮了半截，硬着頭皮，亦步亦趨的隨着白衣少女走上中堂。

大堂上擺好虎皮交椅，卻是無人相候，白衣少女面色微惱，問道：「你們的老寨主呢？」孟璣微微一笑，只見兩個粗豪大漢，揭開虎帳，直闖入來。（廿六）

「興奮消息」

而且浮現在張清目前的，還有數不清，數不盡的「鐵幕悲慘情形」，反共書報上的大陸天災人禍，那麼厲害，任何一年，任何一地，任何一次的天災人禍都慘到幾乎目不忍睹，對於這些「消息」，張清已往是半信半疑，或者「可信不可信」；但特別是反共書報上自稱「翻製」的人民公社照片，有些是幾十年前的舊東西，例如黃河大水，災民築堤的舊照片，如今「另有任用」了；有的的確是目前人民公社的生活動態，分明勞動者正在興高采烈工作，但經過標題與說明卻是千篇一律：「悲慘的奴役」，這些東西張清也會經「似信不信」，然而參觀寶安縣的大躍進情形之後，張清對那些文字與圖片完全不能信任了。

那真是「令人齒冷」的手法。

「來槍！」張清雙手按在字鍵上，一面打一面想：「他們的話有道理嗎？孫中山先生都贊成「天下為公」、「世界大同」，人民公社只是這個崇高目標的開始，有什麼不好呢？「拆散家庭」該怎麼解釋？台北不是也搞了個不能算的「土地改革」嗎？台北不是也在主張「婦女應該參加工作」嗎？台北不是想辦老人院而未能成為事實嗎？台北不也在辦「移風易俗」嗎？」張清越想越好笑，越想越有氣，一口氣打完了四張稿紙，拿起大綱一看，還不到二分之一。

……拿着全部稿子到大酒店去，是第二天下午三點多，酒店裏……給他迎接迎面來，他身邊女少八個人，見他們進來便大聲歡呼，一杯酒，說是剛剛接到一個「絕密」的大陸消息，內容是毛澤東因為金門攻不下，人民公社辦得壞，於是不得不「下台」，以後不做主席了，有人甚至估計明天大陸就會「天下大亂」，打打殺殺一齊來。張清一聽，忍不住笑出聲來，路奇大聲叫道：「聽這位『大陸問題專家』剛從深圳回來，他一定見到了人民公社一塌胡塗的事實，一定聽到了大陸人民怨聲載道的聲音，才興奮地笑出聲來的，好啊，大家乾杯！」

一片碰杯聲中酒鬼們像狗似的跳躍叫囂，才到路奇表示厭煩，他才乾笑着閃在一旁，搖頭擺尾地聽他們說話。

「張！」白架欣欣地說：「我很少看見你笑，笑得這樣興奮，這樣甜蜜，把我們心頭一些疑團打破了，我們感覺到你對共產黨似乎有好感，現在才知道不！」

「再乾一杯，紳士們，淑女們」，路奇也大聲喊：「為我們的勝利乾杯！」張清又忍不住笑了，大聲說：「喂！你們都錯了！錯得非常可笑！」（八六）

半月完小說 陷阱

池滿秋

十一、找她算舊賬

「好，你既然看到我動手，那麼我就讓你搜吧！」趙永天輕蔑地說。

結果，那警員不敢搜，趙永天又說：「現在有很多證人在這裏，你不搜嗎？我就自動把袋中的東西拿出來。」他一邊說一邊從袋中拿出一疊咭片和其他的東西：「這是我的咭片；這是振麗公司的經理；這是我的銀包，裏面有四百五十元；這是我的銀行支票簿，我有存款；這是我的……」趙永天一樣樣對那探員解釋。之後他道：「你還要搜嗎？」那探員目瞪口呆的說道：「我的確見到你動手的。」

「你還敢這樣說？那我不客氣了，走，我和你到差館去。」

這時有人出來打圓場，說那探員也許是看花了眼，那探員也不免動搖了起來，吶吶地對趙永天說道：「對不起，先生。」

「一個對不起就算了嗎？我還是要和你回差館裏去。」

「不必多此一舉了吧！」那探員打退堂鼓。

可是，失了錢的人可不甘損失，拉着那探員不放。在這樣的情形下，那輛巴士只好往警署駛去。到了警署門前，所有的人都不准下車，趙永天、探員和那失錢的傢伙加上警員一道進了警署。隨後，大約經過半點鐘，兩個警員跑上車來，眼睛四射，見有穿得壞的人，就喝令搜身；但對作貴婦狀而身藏贓物的劉淑芳，則連正眼也沒有望一下。起初，劉淑芳的心中還很怕，後來見這樣情形，她明白穿得華貴就像有了一重護符，不會給人懷疑是鼠竊狗偷之流。

劉淑芳和其他的乘客都下車了。她擔心趙永天的安全，事實上也是擔心自己的安全。她在一小時後跑到和趙永天約好的地方，那知趙永天卻端坐在那裏，臉露勝利的微笑。

她問趙永天怎生從警署出來的。趙永天說：自然有妙計。所謂妙計，就是鎮靜，就是臨危不亂，就是先發制人，就是袋中有足以嚇人的鈔票……

就在趙永天娓娓而談他的經驗的時候，旁邊忽然出現了一個人，用力一拍趙永天的肩膊道：「老趙，你又在賣舌頭稱英雄了。」

劉淑芳抬頭一看，不覺大大吃了一驚，心想這可糟了，馬上拔腿想逃。但卻給那人一手按住道：「不要走，我正想找你算算舊賬呢！」

小說林

梅嶺忠魂

土閣敫

十三：引狼入室

孫傳庭指揮四萬大軍，全力撲攻郟縣，果然只半天便將縣城佔領了。可是，李自成的軍隊早已退走時，把糧食全部帶走，帶不動的便用火燒，燒得縣裏竟沒有存糧。傳庭的給養也時斷時續，部下將領請回師到灞關，過了雨季再說。但朱由檢的諭旨卻來了，並派了個太監來監軍，旨中的說話，催促他早日進兵，徹底消滅李自成。

孫傳庭見了上諭，一言不發，監軍太監便問道：「督師擇好吉日進兵了？」傳庭負氣答道：「不必擇日，現在就出發。」說罷立即傳令各營，向汝州撲攻。

喬參軍忙進諫道：「兵士乏餉，萬萬前進不得，前進愈遠糧運愈不繼，那時兵士乏食，譁變起來，如何得了。」傳庭厲聲道：「便是送死也得去，皇上派來了監軍，分明是怕我不盡力，如果回師灞關，馬上會被革職拿問，與其像熊文燦那樣在法場被斬，不如死在戰場。」說罷竟然長嘆一聲，寫了兩封遺書，派人送回家中，與妻子訣別。一面催軍前行。來到汝州，官兵果然捱不起餓，所部白廣恩一標八千人，首先譁變，李自成乘勢揮兵反攻，官軍大敗，一日退四百里，追到潼關，傳庭見大事已去，獨自乘馬持矛，向敵陣衝去，被李自成軍亂箭射死。那監軍太監，亡命奔逃，僅以身免，回到北京向崇禎報告去了。

崇禎皇朱由檢聽到孫傳庭也敗死，嚇得面如土色。忙召集羣臣商量應付辦法，大學士周延儒入朝，朱由檢見了他便駡道：「催孫傳庭出兵的是你，不殺你怎對得起孫傳庭。」周延儒辯道：「這事出自陛下聖裁，當時陛下只問我孫傳庭為什麼不進兵直搗賊巢，我只說了一句可以派人去問問他，並不曾催他出師。」朱由檢更怒，說周延儒不忠，降旨賜死。這是朱由檢的老脾氣，每逢一次戰敗的消息到京時，他總得殺一兩個大臣消氣，這次卻殺到大學士周延儒頭上來了。

周延儒一死，朝上的大臣更少了。朱由檢要另選督師，卻選不出人來，忽然想起兵部侍郎余應桂以前曾上了一本奏疏，請會天下各鎮合力圍剿李自成。這人既有此韜略，何不就派他去。於是降旨「著余應桂總督陝西三邊，收拾邊兵，相機剿寇」，當然又是賜給尚方寶劍。

不料余應桂接了聖旨，卻哭起來，對着朱由檢一把鼻涕一把眼淚的說道：「沒有兵餉，如何出兵，此去等於送命。請陛下另派別人吧。」（一一七）

覺醒的開始

[illegible]

今天，從長叔刻薄的話裏，貴德才明白長叔並沒有感念到自己的辛勞，反而好像是自己白白的吃他的飯一般，這使他感到自尊心受了深深的創傷，才真真正正的覺醒過來：自己向來那麼尊敬的叔父，原來心腸這麼黑毒。他覺得他的眼睛只有在這一刻中才真正睜開來了。

「你多麼無恥，卑鄙！」貴德怒不可遏地喊道。「我白吃你的飯嗎？嘿！你的舖子能有今日，難道是你的本錢使它發展的？這都是我每日從早做到夜深，而你有沒有拿出過一個小錢？你有沒有摸過一次斧頭柄？還不是我給你捱出來的嗎？你吃的穿的，都是我的血汗變出來的！嘿，你倒有這麼厚的面皮敢跟我算賬！」

「啊！」長叔渾身顫抖着，要嘴巴跌了好一會，指着貴德，對他哼了一下，把臉掉轉到別處去。「好！既然你這麼沒本心，那你就立即滾！」

長叔老羞成怒，悻悻地命令着。

「走，就走！嘿，我走遍一天，就會短命幾年！我有手，有脚，難道不在你這裏就活不成啦！哈哈！」

說罷，貴德馬上走到裏面去，收拾他簡陋得可憐的行李。學徒阿中是個十四五歲的小伙子，他一向都很敬重貴德。他在廚房裏聽着貴德跟長叔吵嘴，心裏很難過，又害怕。現在，貴德要走了，這又叫他擔心起來。他知道長叔就是貴德的唯一的親人，現在突然要離開，能到什麼地方去呢？他連忙從廚房走出來，站在貴德的旁邊同情地說：「德叔，你真的要走嗎？不走不成？」

「是的，這裏有什麼可留戀？」

「你要到哪兒去？」

「去哪兒？」他遲疑地問一下，這才想到自己原來這麼孤單，不禁怔了一下，內心：「自己無處可歸……外面世界茫然大得很，難道容不下我嗎？我有手，有脚，怕什麼？」

貴德這話是有些懂得的，阿中是個無可奈何的孩子，顯示他明白貴德有些無處可去，「到我家裏暫住吧！」

「你家裏？」他憐憫地說，「最好不過，不可以的，暫時把行李放在你家裏，那麼你也可以往下來的！」

「我！嗅，這有什麼問題？」他可以離開呀，攤兩手，愛憐地說，「自己一個人，哪裏不可以過夜呀？是不是？」（二十六）

第四章 神秘的女人

史得 鴛鴦扣

我當時顧不了祥叔，我着急地說：「明明，你快說一個地址，時間，我等着你。」

「好吧，今天晚上十二點半，你在南環的海傍等我，大抵在二十五號左右的地方。我會來的。」

「你一定來？」我問了又說：「你不要令我失望。」

吵着，祥叔在後邊跟那個男人繼續，女人跑過來對阮明明說：「阮小姐，你的朋友要打人，真兇。」

我只好不再說話，走過去抓住祥叔說：「我們走吧，阮小姐對我們很不客氣。不要管他了。」

「這小弟兄很狠。」祥叔笑說：「他以為我們來偷東西的，罵我們是賊，要不是我看在你大哥的面上，我就揍他一頓了。」

「你們不要鬧了。」阮明明說：「全是誤會！」祥叔揮開那男人，男人還想撲過來，卻給阮明明喝住，我拉了祥叔就走。男人在後邊罵：「假如我再見到你，我就要你有命來沒命去。」

「對不起。」祥叔笑着說：「我也不會再見你了。」我拉了他走，叫他不要再說話，祥叔仍然回頭去嘲笑那人，我看阮明明把他們帶進屋子去了。

「怎麼樣？」祥叔一邊走一邊笑着問我：「總算你達到目的了。」也總算我們好運氣，帶了性命回來。」

「還未達到目的呢。」我說：「回頭再跟你講。」我們找到一輛三輪車，坐上去，好一口氣，我跟祥叔說：阮明明沒有說過什麼，只約了我今晚見她。

「你今天晚上一定還要去嗎？」祥叔問。

我苦笑點頭。他指着香煙，笑着道：「我看，我們先去買定船票，今天晚上三點就走，要不然，恐怕你這一件公案，拖得很長呢。」

「祥叔，你先走。」我說：「我一個人去應付。」

「你覺得我在會阻你們說話吧？」祥叔開玩笑地說：「我不是怕你做驚險的事情，不過，如果你有危險呢？」

「是我自己的事，應該由我擔當，我不能再累你。」

「好吧！」祥叔說：「你現在打算到什麼地方去？」

「我不知道。」……

「我們去喝茶。」祥叔說：「我帶你到一個地方。」我們坐車到了中環，找到了一間茶樓，吃了一點東西，我們都不大說話。祥叔打了兩個電話，他叫我記着了，對我說：「來，你跟我走，我要你見一個人。」（一一九）

時間過得像夢一樣

倡信

當我想到，我所以不會於玩樂，而是出於種種事實自然地形成的，我似乎找到了理由替自己辯解。可是，這個辯解不但不能夠和緩我的傷心，却在另一方面的意義上加深了我傷心的程度。因為我就在香港，主要還是為了要從他那裏取得切實的信心來確定彼此的關係，好讓我能夠帶着一個不意外的驚喜報告母親，使母親感着意外的驚喜。現在呢，我這個心願落空了。母親沒有等待我把她所高興聽到的消息報告她，她便離開了人世間，還有什麼比這個更無可彌補的缺陷？可是惟其存在了這樣一個無可彌補的缺陷，我必須在另一方面保持我本身幸福的完整，也就是說，我必須順利達到和卑地結合的目的，這才能夠安慰我母親的在天之靈，也才能夠減輕我不曾對母親盡一份最後的孝意的痛苦！

但是在這個時候，怎樣處理好母親的後事這問題，却比什麼事情都更重要，也更急切。家裏一個錢都沒有了，我是孤零零的自己，沒有可以來助的親友，在剛經歷過一場大戰以後，災難下來的，誰能夠一樣窮。怎麼辦呢？正當我陷在徬徨無計的時候，在我離開香港前一天，卑地同我到銀行去，卑地給我的一百塊錢，它正解決了一切的需要。這一筆錢原是卑地給我做旅費的，我做夢也想不到，它竟然在另一個方式下去使用。人事是這麼離奇，在悲傷之中意識到一種安慰的意義：這純粹是迂腐而又迷信的思想，覺得這件事情彷彿冥冥中已安排了我母親和卑地的「人緣」似的。……

一個人當精神失去了平衡的時候，常常是這麼可憐的呵！

利用了卑地的那一百塊錢，在陳家嫂和別的幾個鄰人出於同情的幫忙下，我草草地埋葬了我母親的遺體。隨後，是一段在孤零生活中無可慰藉的哀傷日子。時間過得像夢一樣模模糊糊的。

不知道過了多少日夜，我才漸漸從麻木狀態中清醒過來，重再回到了現實。我覺得卑地的存在。我覺得應該給卑地寫封信了。

我從未經驗過比寫這封信更吃力的，花了兩天的時間才把信寫成。斷斷續續的寫，（一〇六）

國泰 快樂

遠離故國 捨身殺敵 無名英雄 萬古留芳
國際戰士 不分膚色 國際團結 一致
卻能 國際英雄 國籍各異 卻願同生共死

映期無多 蘇聯是二次大戰中彩色激烈反法西斯戰事的英雄史巨片。

失蹤的人

死亡近在眉睫 德寇發狂瘋狂 欲起狠心濫殺百姓 勝利在目前 英雄顯大義 獻身軀 保衛京城

快樂早場復大姐 國泰早場風火送客雲

麗都 仙樂
第六天 笑彈 爆炸 新型 喜劇 最後兩天
兩小時內你將享盡情種種的笑！
鍾情 妹妹 我愛你 雅俗共賞、老幼咸宜 領銜主演
萬司監製 東方公司出品
鍾鈴 金江 莊元庸 蔣光超 尤光照 —聯合主演—

紐約 中央 大世界 光明 好世界
最後今天 未看速看 連映六天 一樣滿座
導演蔣偉光傑作 可憐女
任劍輝 白雪仙 夫證妻兒？靜料含冤！
有人監製 聯過個個讚好 撰曲唐滌生
任劍輝 白雪仙 蘇少棠 半日安 梁素琴 合演

太平 環球 北河 域多利 油麻地
即日重映 光藝出品 大喜劇 鑽石 歡喜冤家
好戲百看不厭 名片名不虛傳
胡楓 謝賢 南紅 嘉玲 姜中平 出場先後序

只今天映 世界大笑匠：差利卓別靈 尋金熱
新對白 新音樂 够刺激 也莊諧 五十年來最大笑片
明天 風流學士 今早 富士山之戀

九龍城 國際
即日四場國語巨片 玉手擒兇
石磊 鮑方 高遠 劉恩甲 姜明 曹炎 張浩 合演
銷金艷窟舞團 全部七彩豔 PARIS BY NIGHT

高陞
今天最後四場 呼天喚地改編小說倫文敘巨片
生死連枝 下集
羅劍郎 鄧碧雲 梁醒波 鳳凰女
明天 生死連枝 頭夜下二場

金陵 國民 金華
最後今天 巨片 楊八妹取金刀
新馬仔 余麗珍 鳳凰女 石燕子 林家聲 任冰兒 半日安 合演
編撰李少芸 導演黃鶴聲

明天 盛大聯映
紅孩兒水晶宮救母
導演：陳焯生 顧問：陳皮 全部三原色彩片！
鄧碧雲 麥炳榮 林家聲 蘇少棠 阮兆輝 陳好逑
鐵扇公主被困龍宮 紅孩兒救母鬧北海 西遊記最精彩一段
少新權 劉少文

明聲
只今天五場（全部七彩）古裝 歌唱 大鑼鼓 大舞台 名劇
紮脚劉金定
任劍輝 余麗珍 梁醒波 主演
明天首映 紅孩兒水晶宮救母

明天 大院 七聯映
一部尖刻諷世幽默新型笑片
本片獻給父母們，青年男女是明燈。
男愛女怕因東快研究的要嫁也來東
東床佳婿

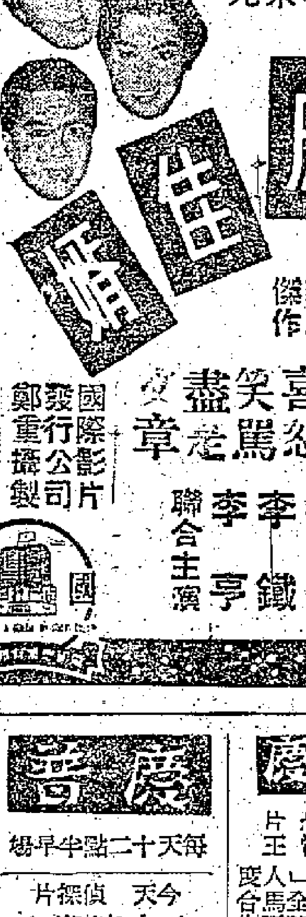

名演：左几 精心傑作
暴露現實 百耐態會 喜怒笑罵 盡是文章
國際影片發行公司鄭重獻
方華 丁櫻 張清 高原 黎灼灼 李鐵 李亨 聯合主演

大公報仰光分銷處
地址：仰光廣東大街609號三樓
609 (2nd Floor)
Dal Housie St.
Rangoon.

大華
連日滿 今早請
南國春戀 白潘 主演
今早 銀城鉅案

娛樂 皇后
今天獻映
青春樂 HEAR ME GOOD

豪華 百樂門
今天繼續獻映
世界偵探故事 亞森羅蘋奇案
羅拔林摩士 主演

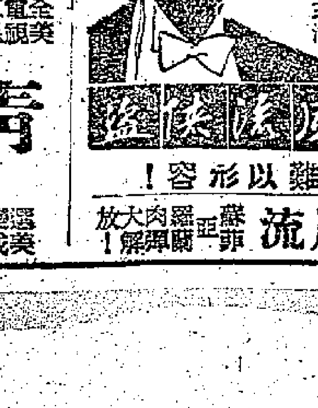

雨夜風流

樂聲
連日滿 今續映
歡喜乾坤
RALLY ROUND THE FLAG, BOYS!

都城 皇后
映期無多 今天第二十映
環遊世界八十天
"AROUND THE WORLD IN 80 DAYS"

麗聲
每天十二點半早場
今天 汽車情殺案
明天 嘉麗與我
後天 風塵奇女子

利舞台 香港
即日四場
吸血殭屍
HORROR OF DRACULA

巴士警察花墟義賽
樂隊助興　門票收二元
三時開始　元老打頭陣

巴士體育會與警察體育會聯合舉辦的足球義賽，定於今天下午三時起在花墟警察球場舉行，先由巴士元老隊對警察元老隊；在半場休息與比賽結束後，由警察銀樂隊演奏助興；再由巴士隊對警察隊。

門票一律收二元。

這場義賽，場內不設勸捐，凡到場觀戰的必須購票進場，警察會員亦不得「揩油」。

開鑼戲是「牙骹賽」，巴士元老多是過去享譽一時的老將，技術老到，經驗豐富。警察元老也是過去的好手，但似不及對方平均，到時雙方可能因氣力不足，有力不從心之感，說不定因而引起很多噱頭。這場比賽全場時間定為卅分鐘。

另場，不失為一幕精采好戲。巴士有羅國良、梁杰、梁偉雄受傷，今天決定召回光華的楊國傑替梁杰踢右中衛，劉瑞華替梁偉雄擔任左翼，關景申替仍在波監期間的劉志霖踢右輔。警察方面決定以目前的最完整陣容應戰。在第一循環雙方在港府大球場角逐時，曾展開激烈爭奪，今天兩隊再度遭遇，在心情輕鬆的情況下，說不定會表演得更為精采。今天出戰的四隊陣容如下：

警察元老隊

泰　來
曾　沈　何
錫
康　偉　成
高　莊　告　施
亞　士　喇　活
才　頓　素　士
譚丘兆麥哥曾吳
頌振　漢　啓汝
譯雄肥芬頓榮成

巴士元老隊

黃　麥　孫　倫
李國鄧應譚賈李東孔麥
爾耀業振安天林燮兆
滿　華　輝　生　漢煜
王馮羅李譚楊何
大坤保春家子
林勝善發駿祥全
譚阮卓譚鄧李楊錢盧
振卓石煥宜大根熾華
乾鋆金章杰輝保輝勝

警察

郭
顏文鄭
振森榮
城　根
阮　龔　吳
海　華　澤
邦　傑　鋆
吳廖區麥蔡
旒　志永景
榮士賢雄生

巴士

衛
羅佛吳
　儉添
北　來
楊　劉　陳
國　　　志
傑　添　剛
周關劉林劉
少景繼錦瑞
雄申照棠華

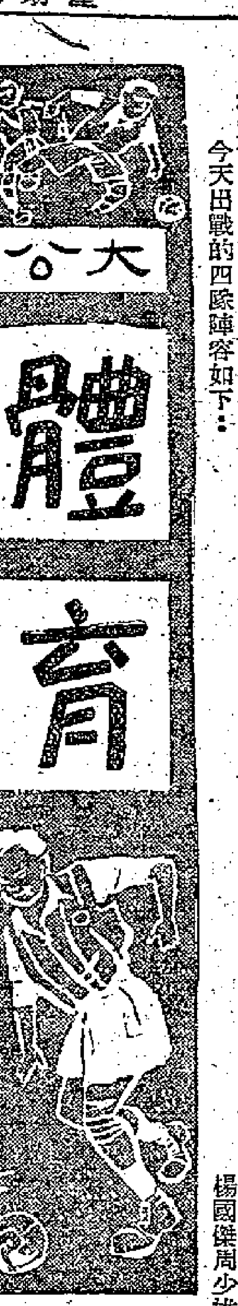

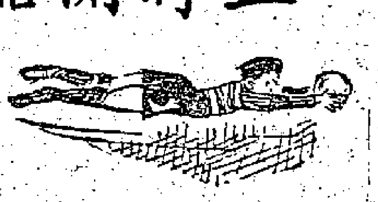

巴士征菲待斟條件
既是三角賽不能無所獲
若然談得攏四月中啓程

靜靜告訴你

菲律賓華僑體協會最近托香港籃球界人士姚某帶來一封信，邀請九龍巴士足球隊於四月中旬前往菲律賓訪問兩週，與菲律賓、巴基斯坦國家足球隊舉行三角對抗賽，姚某將代表菲方於日內與巴士統帥詳談此事。

菲律賓華僑體協會除了去函邀請巴士派隊前往訪問外，並去函香港足球總會請予協助。據悉：菲方的邀請函件中還沒有談到條件問題。由於巴士隊訪菲時間達兩週之久，在遠征期間，巴士球員就要停薪，而且菲方還邀請巴基斯坦舉行三角對抗賽，預料收入相當可觀。因此條件當要比較最近赴菲的東華隊優厚，據菲方的意思，是按日發給每人零用錢菲幣十元。

巴士在四月五日對抗勁旅南華，其後就沒有較為重要的賽事，因此巴士在四月中旬前往菲島訪問的可能性很大。到時只要請求改期一場，就不須延至足球季結束後才拔隊出發。

巴士統帥昨午會談此事，據一些巴士球人的意見，巴士球人既要停止工作而去遠征，是必要獲取得到一些補償，故巴士雖有意前往，也需在待遇問題上有理想的包服，始願前往。·玉麟·

南朝鮮網球　昨勝奇利華

南朝鮮網球選手隊昨天在奇利近交華場對抗奇利華隊，主隊派許竟成、帕利拉、呂文成、岡田成起四人上陣應戰，因各人缺於練習，後勁不足，終以零比四敗陣。

南朝鮮京畿女子排球隊，今晚原訂第三場對聖士提反冠軍隊，因對賽之聖士提反仍在大考期中，已告取消，客軍定明天上午乘機班師歸去。

足聯　廿九　選陣

香港華人足球聯會，定於本月廿九日（星期四）下午六時在華協會舉行遴選小組第五次會議，選拔二月八日賽澳華聯隊球員十八名（正選十一名、副選七名），以便年初一與西聯隊對壘。

東埔寨籃球隊　今夜出戰東方
昨以卅二比七四負於警察

東埔寨籃球隊今晚九時在伊利沙伯青年館第二次上陣，與東方隊對抗，此外還有兩場籃球賽演出，七時，甲二組傑志對錦隊；八時，女子組協力對公民。

東埔寨隊昨夜在伊館作第一次上陣，以卅二比七十四敗於主隊警察；同場演出的兩場籃球賽，甲二組廉門勝北角六十一比廿四；女子組警察勝南華廿九比十八。

東埔寨隊昨晚初次露臉，演出平平，技術遠遜於警察，只靠充沛的氣力應付，在全場比賽中都陷於被動，失敗難免。

今晚東埔寨隊作第二次上陣，遭遇勁敵東方，照雙方技術來看，東埔寨即使有很好的演出，亦難望壓倒東方。

進一步普遍體運　蘇聯成立體協會
代替部長會議運動委員會

【新華社北京二十三日電】據塔斯社莫斯科訊：「真理報」和「消息報」二十二日報道：蘇共中央和蘇聯部長會議決定成立蘇聯體育協會和體育組織聯合會，以便指導和統一安排蘇聯的體育運動。

原有蘇聯部長會議體育運動委員會從今年三月一日起撤銷。各共和國、邊疆區、州、市和區的體育運動委員會也將停止工作，而相應地成立體育協會和體育組織聯合會、組織委員會。

體育協會和體育組織聯合會的主要任務是進一步普遍發展全國的體育運動，以此作為對青年進行共產主義教育、增進勞動人民健康以便更好地為高效率勞動並準備保衛祖國的重要手段之一。

聯合會將在黨組織的領導下，在工會和共青團的積極參加下，在廣大羣衆的創造主動性和獨立活動的基礎上工作。

蘇聯體育運動的日常領導工作由聯合會中央理事會負責。中央理事會由每四年舉行一次的全蘇代表會議選舉產生。參加中央理事會的有工會代表、共青團代表、體育協會代表、各部和主管機關代表、運動員和軍隊代表。在選出中央理事會之前，成立一個組織委員會，由它進行籌備工作。

世籃遺材賽　名次已確定
菲律賓第八烏拉圭第九

【綜合報道】第三屆世界杯籃球決賽前晚沒有賽事，但在法爾巴索却有遺材賽角逐，比賽結果：菲律賓勝烏拉圭四七比三六，菲隊得第八名，烏隊第九名。阿根廷勝阿拉伯聯合共和國六十一比五十九，阿根廷得第十名，阿聯得第十一名。加拿大勝墨西哥六十四比五十六，加拿大得第十二名，墨西哥得第十三名。

至此，遺材賽已告結束，而決賽則仍在緊張進行，昨晚（香港時間今晨）的秩序是蘇聯對智利。

穗市運動會開幕
項目卅二個　選手三千人
規模巨大體現幾年來的成就　比賽將進行至二月九日結束

【廣州廿五日訊】規模空前的廣州市第三屆人民體育運動大會今天開始比賽。

這次運動會是廣州市有史以來規模最大的一次，它包括了目前廣州市已經開展的三十二個運動項目，比第十六屆奧林匹克運動會的競賽項目還多一倍（其中摩托車因特殊原因只進行表演）；參加比賽的運動員有三千多人，也和十六屆奧運會差不多。比賽的時間，將由現在開始，一直延續到二月九日，共十六天，游泳、跳水、水球三個項目則將留到四月份舉行。這次比賽的場地，還及全市各大型公共水陸體育場地以及部分學校的體育場地。

這次運動會是解放九年多以來，全市體育運動蓬勃發展的一次總檢閱。這次比賽的三十二個項目，有一半以上的項目是解放後，特別是最近幾年才開展起來的。其中有不少新項目如自行車、賽艇、航海多項、航空模型等，還在短短的時間內取得了世界水平的成績，手球、水上摩托等也在全國競賽中名列前茅。為了迎接這次運動會，運動員們半年多來，進行了艱苦的鍛鍊，去年十二月以來，不斷創造了可喜的成績，他們目前也都準備在這次會上再創優秀成績。

這次運動會也反映了幾年來羣衆性體育運動蓬勃開展的輝煌成就。參加這次運動會的運動員人數，比以前的十幾次運動會的總和還多。而且這次運動會是在各基層普遍舉行的，如果連各區參加基層選拔的基層運動員人數計算在內，總共有二十多萬人參加了比賽。從這次運動會運動員的成份來看，也鮮明地表現了新體育的另一重大特點是：解放前那樣只供少數有閑階級子弟玩樂的東西，而成為為生產和國防服務的全民性活動。這次運動會的運動員包括各階層人物，其中有不少是參加體育鍛鍊以後，增強了體質，在生產、體育兩方面都創造了優良成績的生產工作中的先進人物。

這次運動會是作為迎接第一屆全國人民體育運動大會和四月舉行的全省運動會的準備工作一部分舉行的，通過這次運動會，將選出全市各項目最優秀的選手，代表廣州市參加全省運動會，並爭取代表廣東省參加今年九月舉行的第一屆全國人民體育運動大會。

又訊：在昨天比賽的有排球、足球、乒乓球和棋類等九項。比賽結果：（男子排球）郊區以三比一勝西區，北區以三比零勝中區，廣州一隊以三比一勝南區；（女子排球）郊區以三比零勝西區，北區以三比零勝中區，廣州一隊以三比零勝南區。（足球）北區以三比零勝南區，中區以二比零勝西區，東區以二比零勝郊區。（男子乒乓球）體院隊以五比一勝北區，西區以五比四勝郊區，中區五比零勝東區，西區以三比零勝北區，中區以三比二勝東區。

天津足球隊的確名不虛傳，他們昨日下午在越秀山體育場以七比零絕對優勢戰勝食陽足球隊，給觀衆留下深刻的印象。

香港羽毛球總會　決恢復辦學生賽
公開賽定三月十五揭幕

香港羽毛球總會決定繼續舉辦學生羽毛球比賽，以提高香港學生羽毛球水準及普遍發展此項運動，此項比賽會於兩年前宣佈停辦。

至於公開羽毛球錦標賽，經執委會決定於三月十五日舉行，初級羽毛球賽則定於三月二日舉行。兩項比賽的報名日期定於二月二日開始，截止日期初級賽是二月廿一日，公開賽是二月廿六日，逾期將不予受理。

關於羽毛球總會準備三月間舉行錦標紀念，到時將安排好節目，以給予香港羽毛球迷一個好的欣賞機會。

透視
南華秘書擬就函件　日內即向各地探盤
希望在遠征前能作出全面安排

南華本季後遠征，從初步準備，環遊新加坡、馬來亞、西貢、馬尼拉、曼谷、東埔寨等地區，該會去函接洽的草稿，現在已經擬就，將選在本月底以前分別發出了。

本報以往曾經披露，南華季後遠征星、馬事宜，今年已經捷足先登，比巴士先行接洽妥當。據悉：南華征星、馬，乃由該會有關的人士去年在東京與主方的代表在口頭上斟妥的，就是目前南華將發出函件，並且探詢將來作賽的場數與及舉行比賽的場地。

現在可以預料，南華在準備遠征的上述地區中，將以星、馬作為重點，步巴士去年的後塵，星、馬作輪迴比賽，輪戰西貢、順化及東埔寨等地。目前南華在將要向各地發出的信件中，正式分別徵求主方安排作賽的時間，及表演的場數等，並希望能夠早日獲得答覆，以便南華在出征前作全面的安排。

昨天，南華的英文秘書已將全部函件擬就，待該會常要職員過目後，盡數趕在本月底以前付寄。·自勝·

一週足球話
作風驃悍腳法不俗　陸軍近態遠勝往屆

日前我們曾說過：東華若能保持正常的表演，準能超越警察而名列第三位，甚至有可能爭取亞軍。上週，要不是它意外地慘敗給傑志，就可以乘着警察失分而追前去了；現在，這一可能性已很低了，蓋他們在前天輸得那麼意外，難保不會再有同樣的意外事發生也。

警察受挫看來似是意外，其實不然。蓋正因我們日前所指出的，警察在推進時「路數」不多，原動力多在兩翼身上，而在前天之役中，警察兩個翼鋒表演欠佳，這就大大地削減了中路衝刺和埋門叩射的機會。通過這一役，更足資說明警察的鋒線仍需下一番苦功，至少應該加强鍛鍊兩個前衛，提高他們的助攻能力，使之能夠更好地與兩個翻鋒配合，增强中路的威脅力。

上週中，陸軍的演出為各隊中最佳者，這不僅是因為他們創下佳績，主要還是他們表現出生氣勃勃、力拚不懈的作風，和在技術上顯出攻守有序的進步。

在第二循環週開始前的一個階段中，該隊有兩個星期沒有賽事，乃乘此機會勤加鍛鍊，果然成效顯著，次循環開始後，即以三比一挫敗四强之一的東華，繼以七比一輕取嘉山，威風畢露，接着在銀牌複賽時雖不敵南華，但表現仍虎虎可畏，勁道十足；現在又挫敗警察，在三場聯賽中接連擊倒兩支勁旅，的確可以說是聲勢迫人。本週它將與南華碰頭，且看會出現什麼結果吧！

依我看，歷年來的陸軍隊，以今屆今時為最「標青」。現在的陸軍隊，其特出之處不僅是有「力」的表現；而且作戰驃悍，勇戰搏拚的硬派作風，比之往屆的人馬尤為兇辣；更重要的一點是球員的腳上功夫，普遍比往屆的人馬高明，過去全隊只有三幾名比較出色，而現在的陸軍隊中，兩翼鋒寧臣、依利士，右前衛哈利和右後衛戴維斯，都有上乘的控、傳、截、劫等功夫，而中堅活確，輔鋒寇活、麥連尼等也相當不俗。

從去年十二月底起，個多月來陸軍都表現得很正常，這說明該隊已達到顛峯狀態，如果全隊的人腳沒有多大變動，甚有可能「一放到底」——保持良佳的狀態直至球季結束。

前鋒叩關本領雖差　贏波條件仍然具有

有人勝差陸軍一皮，因鑑於他們在最後關頭欠缺叩關的一套本領。這雖然是事實，但却不能因此而低估他們的威力。球賽的過程常常有許多偶然因素出現，大好的機會不能把握，却有可能在不大好的機會中換得勝利；過去幾役的情況都可以證明此點：挫敗東華一役，有兩球乃由中鋒荷蘭頂入；銀牌賽中對南華射入的兩球，都是乘罰球之便而建功的。從另外一方面看，如果對手不振，鋒線未能多有所獲（像東華、警察），同樣會給不擅叩關的陸軍以制勝的機會也！

在各華隊近況委靡的當兒，陸軍乘時而起，可以刺激一下淡薄的爭奪氣氛，但在華隊來說，却不能不說是一個極大的威脅也！·論之·

春節期間觀衆多　各方力爭佳期
足總今日將作全面安排

足球總會在本月二十日召開執委會議時，因議至七時一刻「嘟嘟够鐘」，將若干項未完的議程押後，於今天下午五時三刻繼續召開會議來討論。今天所討論的議程是：㈠編排紀念杯賽秩序，這項秩序準備排在農曆年初三舉行；㈡編排愛丁堡公爵盃，三月七日訪港時舉行的一場特別表演賽；㈢討論把四月十一、十二兩天的聯賽秩序提前於二月十四、十五兩天舉行；㈣補選緊急小組委員一名；㈤宣讀來往書信一項，在來往書信中，有東華三院等來信請求於農曆元旦或年初三舉行一場義賽，由南華對巴士。關於這個問題，足總批准與否未可預知，惟足總打算於農曆年初三舉行紀念杯義賽，不便將這日期撥出作義賽之用。而且南、巴兩隊是否答允在那天作義賽尚未可料。所以，農曆年初三究竟「踢乜波」，要等待今天會議來決定。

警察會也去信足總，請求把警察對南華那一場甲組聯賽提前在二月十五日（年初八）舉行，這與議程中擬把四月十一、十二兩天聯賽提前二月十四、十五兩日舉行有衝突，到時對警察會的請求，亦將有所討論。

又據莫慶表示：在今晚會議完畢，如時間許可的話，將繼續召開聯賽管理委員會會議，商討農曆元旦慈善杯第一場比賽的比賽地點及遴選足總西聯陣容，準備對抗華協聯隊。·峰·

草地網球賽　下月中揭幕

香港木球會主辦的公開草地網球錦標賽，已定於二月十二日揭幕，如對此項比賽有興趣者，如欲報名參加角逐，地點暫在香港木球會。

據悉：南華觀雄等名手仍參加比賽，該會有望一些新血多參加角逐，比賽預算每天八場；賽會同時希望擔任球證者，請通知該賽委會。

南陸易地舉行　足總將予批准

在今日足總召開的執委會上，有關本週南、陸改場比賽，與警、南提前易地先踢聯賽的問題，如果在會上獲得通過，這兩場球賽將不收取高價的門票。

據足總中人稱：南、陸本週改在港府大球場角逐，相信可獲得通過，但警、南提前易地踢賽，則因牽動較大，除非將二月下旬兩天的聯賽全部提前在二月中舉行，否則，就很難將警、南之戰單獨提前上演了。

昨天，上述兩場球賽的主場方面，已經初步決定批准改場時，各場的門票價格均仍收二元四角和一元二角兩種，而不準備設三元五角的高價票了。·盈江·

勝利盾足球賽　擬年初五舉行
足聯有妙計選華聯陣容

華足聯與軍聯合辦的勝利盾比賽，因須遷就足球總會最近所編定的賽程，已不可能在年初一、初三這兩天舉行。但足聯不想放過春節期間空閒的機會，乃擬排在年初五舉行。初五是星期四，非週末假日，請足球總會同意，也不致擾亂秩序的。

足聯總幹事麥英才昨日上午，曾約晤王志聖、莫老，老麥提出初五那天是新正期間，球迷正須多參觀，雖非假日亦可望有較高的票房紀錄也。大家認為那天也很好，橫直請協助勝利盾賽之進行。不過，如初五打勝利盾，則三隊華聯將於五天之內作三場比賽，慈善杯、紀念杯、勝利盾三役，華聯都已登場。華足聯對這個問題也異常瞭解，聽說為了三場球賽都能收效，負責選人的都已想出一個兩全其美的辦法，這就是三場陣容，沒有一場相同的，如此就沒有「看膩了」之感。

怎樣不同的三隊華聯呢？聽說暫定如此：第一隊以南華為主力；第二隊則是巴、東聯合；第三隊則以東方、傑志等會的出色球員分別選插在各隊中。

後天下午華足聯會於華協會召開會議，勝利盾賽期於會議席上當提出來討論，並選拔參慈杯賽的華聯陣容。·千城·

日記盾小球決賽　塘聯一球挫利興

第四屆「日記盾」小球決賽，昨天塘聯在修頓場以一比〇擊敗了利興。至此，塘聯與利興同分並列首席，兩隊須再作賽以分冠亞軍，而廣大及利興則作季軍爭奪戰。

香港代理處：德信行有限公司
地址：干諾道西37—19號
電話：四一三三一

地理知識
比屬剛果

比屬剛果首府利奧波德維爾市的非洲居民，在一月四、五兩日連續舉行暴動，反抗比利時的殖民統治。暴動的直接起因是非洲居民的一次要求得到獨立的政治性集會遭到殖民當局禁止，而隨後舉行的抗議性示威游行又遭到殖民當局血腥鎮壓。

目前，在利奧波德維爾市內，大規模的羣衆性反抗行動雖然被鎮壓下去了，但是在這個城市附近的恩吉扎和巴山古營以及稍遠一些的太斯維爾，反對殖民統治的羣衆性反抗行動還在此伏彼起。

剛果人民的鬥爭，是對於他們長期以來遭受痛苦的控訴，多少年來他們心中蘊藏的憤怒，這次終於像火山似地爆發了。比屬剛果位於非洲中部，面積有二，三四三，○○○多平方公里，約等於比利時的七十七倍。人口有一，二○○多萬。剛果擁有豐富的自然資源，有鈾、鐳、鑽石、銅、錫、鐵、鈷、金、銀等礦產。鈾的藏量佔世界的百分之六十到百分之八十，產量佔資本主義世界鈾總產量的百分之九十左右。資本主義世界工業所需用的鑽石，幾乎百分之九十都仰賴於剛果。但是，這些豐富的資源都被帝國主義國家掠奪去了。剛果在十九世紀末葉，就淪為比利時的殖民地。第二次世界大戰後，美、英、法等國爭相在這裏擴張經濟勢力，尤其是美國，最近幾年來，它實際上已經成了騎在剛果人民頭上的統治者。現在剛果人民再也不能容忍這批吸血鬼橫行霸道，他們燃起了反殖民主義的火焰。

常識
長途跑怎樣呼吸

在越野跑中，很多人用口呼吸。他們認為用口呼吸，可以克服氣喘的現象。其實錯了。用口呼吸，不但不能克服氣喘的現象，反而會引起肺臟的擴張。用鼻孔呼吸，能夠使乾燥的冷空氣，通過鼻孔變得溫暖和濕潤，鍛鍊者不會因此得氣管炎。

學會了用鼻孔呼吸以後，還要學會節律性的呼吸。所謂節律性的呼吸，就是一段在長跑中採用的兩步一呼、兩步一吸和三步一呼、三步一吸；前者是在速度快的時候用，後者是在速度慢的時候用，但它不是一成不變的，每人可根據自己的身體條件來應用。越野跑是長跑運動的一種。運動起來持續的時間較長，如果沒有掌握好節律性的呼吸，就會影響呼吸肌很快疲勞。有節律性的呼吸，就會使人體得到充分的氣體交換。這樣，就會使運動動作協調，有節律性的呼吸，目的就是使呼吸肌肉得到很好休息的機會。

呼吸對鍛鍊長跑的人非常重要。我們在日常練習的時候，應加倍注意這些問題，養成用鼻孔呼吸的習慣，使呼吸有節律性。

服務版

香港信箱

如果東主解僱職工　應照僱用法例辦理

思佳先生：

香港工人在受到無理開除或其他不合理待遇時，如果到後來能獲得比較合理的解決，這主要是由於工人團結一致努力爭取的結果，正因為這樣，有些人就採取了破壞團結、逐個分化的手段，像你來信所說的情形，恐怕也具有同樣的目的。所以，如果你想爭取合理的解決，最好是要有工友們的團結作背景與對方交涉，要求收回成命，或者是發給合理的解僱費，如果這樣辦不到，那就只有一個辦法，向勞工處申訴。依照香港的僱用法例，凡是以月計酬的僱員，被解僱時須由僱主在一個月前通知，或者是給予等於一個月工資的解僱費，即時解僱。這是說，假使勞資雙方未曾另有約定的話，如果另有約定，就要按約定的方式辦理。如果是向勞工處提出申訴，一般也是按上述這個法例辦理。但這並不是說勞工處對於任何申訴都會受理。它在接到申訴時要研究申訴是否有適當的理由。比方說，它如果認為申訴人本人有過失而遭受解僱，它就可以當作不受理。即使受理的話，它也只是召集勞資雙方進行調解，如果調解無結果，它也表示無能為力。所以，在這種情形下，工人的利益是否一定可以獲得保障是很難說的。

關於你提出的幾點問題，除掉上面已有提及者外，其他幾點簡答如下：一個月工資，是否包括膳費，這在上面所說的法例中，並無硬性規定。但照情理推測，公司既發給膳費，則膳費亦應折成工資的一部份，所以一個月工資應該包括膳費在內。關於公司出不出離職證明書的問題，照一般慣例來說，職工離職時，可以要求公司出證明書，但是公司如果拒絕的話，也就難以強迫，因為法律上並沒有規定僱主必須出具離職證書，在你這種情形之下，公司既然對你不滿，它就很可能拒絕出證書，即使它願出證書的話，如果它將你信中提到的那些藉口，寫在離職證書裏面，試問這種證書事實上有什麼用？所以你儘管可以要求他出證書，但是結果如何，還得要看對方態度而定。至於關於經手賬目問題，你倒應該要求它出一張字據承認賬目清楚，以免日後麻煩；但是，如果他們堅決拒絕的話，你也無法强迫。不過，這點你也不必怕，如果他們日後指你賬目不清，甚至誣你有侵沒公款等情，他們必須要有證據才行。若是空口指實，不但警方不會受理，甚至你在原則上可以控告他誹謗。總之，如果他們指責你，就應該由他們提出證據，如果他們沒有具體的證據，他們既無法作進一步的追究，你當然也可置之不理。關於身份證上未改職業的問題，填報新職員是公司的責任。即使他們未填報，也不能就說該職員並非正式職員。是否正式職員，是要按照公司的試用規則、薪給制度等等來判斷的。

遭侮辱心頭痛恨　但不要移恨他人

「復仇者」小姐：

看到了你的名字，就可以想像到在你的心坎裏埋藏着刻骨的仇恨，這點我是同情你的；但你以「復仇者」的姿態向一切男人進行「報復」，這種作法我就不敢苟同了。

A君盜取了你的純潔的愛情和寶貴的貞操，那麼，值得你恨的只是A君，而不是所有的男人。試問，你「報復」的結果，對A君能起什麼作用呢？色狼總是色狼，絕不會因為他曾經騙過一個純潔的少女，而醒然悔悟，也不會因你向一切男人「報復」，而使他對自己的行為有所懺悔。你報復的手段，他根本不知。

被A君騙後，你多麼傷心、慘痛，你當時直到現在，對這件事還引為奇恥大辱，很難忘懷。但再為B君和C君設身處地的想一想吧，他們付出了真摯的愛情，你却以欺騙來對付他們，[illegible]

在你被騙之前，如果說你的心鏡是純潔的；可以說，在你被騙之後，你的心鏡依然是純潔的。但你以「報復」行動對待一切男人，你的心鏡已不純潔了。我這樣說，大概大大出乎你的意料之外吧！如果你能深深的想一想，當會同意我的說法的。請你回憶一下吧，當你[illegible]

服務部

徵求

▲本人擬利用廢物製造玻璃紙、塑膠、白明膠、醬油、味精、化學電鍍（不用電包括瓷器等）、印玻璃杯色素（顏料）、廢水提鍊、工業藥品等，如有意合作及研究者可來函九龍旺角西洋菜街二號D二樓。

▲願出高價徵購立信版翻著各業會計制度第二冊（或全套）一本，如不願割愛借閱亦可，請函香港郵箱二四七九號吳君。

求職

▲鄙人願在業餘指導讀友學習貿易常識及成本燕梳海運計算法，自編系統講義，不收分文，有興趣學習者，可函深水埗郵箱八三七四號嚴收。

▲經驗教師免費教授編織裁剪，歡迎各界女士參加，請到般含道八十一號四樓找吳洽。

「定量限制」下週開始 港商趕將棉布付英

本週運去數量尚可不入限額內

恤衫不受限制但須要領出口證

【本報訊】港製棉布輸英由二月一日起將受「定量限制」，港九洋行與廠家加緊趕運訂貨運出。因為在二月一日之前運出的布疋，尚可不在日後的「限額」中扣數。除布疋外的其他棉織品，[illegible]限制，但港府工商處亦規定由二月一日起，要領證才准出口。據洋行人士說，恤衫等棉織衣着輸英雖不受限制，但[illegible]。

近日洋行和廠家趕運往英國的棉織衣着，以統含有「英聯邦境內生產成本百分之五十」才可領取特惠稅的貨色居多。[illegible]

規定條件，則可能不發出口證。有些辦棉織衣着輸英較多的洋行認為港府新訂的棉織品輸英辦法很使商人為難。原因是今後棉織衣着輸英，港府規定商人須持有註冊會計師發出的「特惠稅成本會計證明書」，才可申領出口證，這就是說，商人在付貨之前就要領有「特惠稅成本會計證明書」，但在廠商未把貨物造妥之前，會計師是無法進行核算「英聯邦境內生產成本」的工作的。因此，商人認為港府這一發證條件也不合理。故此，洋行和廠商增加了時間上的耽誤，即使棉織衣着輸英在名目上不受限制，但實際上也會使商人少做許多生意的。

限制港布輸美 美國正在試探

【本報訊】據路透社紐約廿六日電：英國「泰晤士報」今日說，美國試探香港是否也可以來一個「自動限制」棉織品輸美的數額。

該報說，如果美國這一試探失敗，則它的衣着工業界人士將要求美政府強迫限制輸入。

又據外電報道，美國的「國際商業博覽會」將於七月間在芝加哥舉行。香港中華廠商聯合會將送出貨品首次參加展覽。

英商訂布目前雖多

以後運去照額扣除

預料年底生意可能減少

領證辦法要限制外貨經港轉英

另一些洋行人士說，港製布疋由二月一日起，輸英被限為一年內一億一千八百萬碼，這使洋行與廠家少做了生意。他們說，雖然今年上半年付船的布疋，英商現在多已訂滿了，但由於多運去的貨額要在後期予以扣除，故預料年底的生意很可能減少。

又非屬港製的布疋及非用港布製成的貨品，除非出口商呈出英國棉業商發出的入口證，否則工商處不予簽證。此舉顯然是要限制外國之棉布及其他棉織品經港轉運英國。同時，也不及付運的貨物，須由船公司簽署證明，並將出口證繳回本港工商處；否則未易發證。

月一、二日付船的貨物，將於本月三十日發給出口證。但新出口證的有效期，限定為卅八天。而且由二月二日起付貨入口英國之「自由限額」布疋，將要商前準備付往英港布疋廠訂購。工商處辦理登記的三個月內須於申請後付船。這類已登記的出口布疋訂單，如未能如期付運，除非有充分解釋，否則將被取消登記「出口中領出口證」，同時這類訂單亦將受「限額影響」。

香港政府工商處昨日發出的出口證申請手續，詳細規定了棉織品輸英的領證辦法。其中規定布疋出口須以出口證的正本交與船公司，否則船公司將拒絕裝運。又如布疋出口商所得的「限額」已超過，則這些「限額」的出口布疋，必須先獲得工商處簽證，才可運英。至於製成的棉織品（包括毛巾），則紗和製造時用去多少方碼棉布，也要清楚註明；同時規定這些貨品要用香港原料及在港製造。

日商興趣轉淡

廢鐵買價降低

每噸只出二十六鎊

【本報訊】最近日商在港購買廢鐵，已不像兩個星期前那樣急，出價亦比較低，其中僅五號廢鐵只出每噸二十六鎊（C.I.F. 日本），比兩週前最高價時，每噸下跌三鎊。

據廢鐵商說，日本[illegible]鐵的需求，高潮已經過去，所以目前只購買現貨，花貨則很少購入。

東京，東京的廢鐵市價仍舊是每噸一萬六千五百日元。據洋行界人士說，日本鋼鐵廠對廢鐵的需求，高潮已經過去，所以目前只購買現貨，花貨則很少購入。

商人對廢鐵現貨仍繼續購買，只不過購買的情形不像日前之急。但對於花貨，則興趣不大。他們購買籠貨的數量，最近的幾天來很少成交。據洋行接到東京消息，

扯銷力一再減縮

馬蹄臘鴨輸美疏落

多數貨物由收費較低船運去

【本報訊】今年港產馬蹄臘鴨輸美減少，由上市至今只運出約三千箱，而去年同期則已運出約五千箱了。

金山莊商人說，這一減縮基本上是由於美國市場的消費力減縮所造成，其次也與今年新界馬蹄的產量減少有關。因為前幾年種馬蹄都賺不到錢，今年新界農民「散家」種的馬蹄已大減了。所以因為產量減少，所

以現時馬蹄輸美價格仍然較定於每箱（一百磅）一百元的較高水平。籮頭馬蹄現亦開始有小量輸美，因為是「頭水貨」的關係，價格也較堅穩。每箱裝六罐五磅裝的貨色，每箱約要三十五元。

今年新界臘鴨輸美亦趨減少。因為鮮鴨產量減少，現時臘鴨輸美價又已回升至每斤十一元的高位。去年秋季的天氣不佳，是造成鮮鴨產量減少的一個重要原因。

臘鴨的上市量亦疏，中大號的要價每擔一千二百元到一千三百元。價格提高已使美國入口商的購貨量減少。

金山莊人士說，去年港產「中國式商品」輸美的數量，雖不會比前年減少許多，但由公會貨載出的貨量卻已減少了。原因是美國進口商為降低進貨成本起見，已漸多指定貨物由收費較低的船運去。

一九五八年香港各類貨品進出口數值統計

（單位：萬元）

貨品名稱	進口貨值	出口貨值
食物類	[illegible]	[illegible]
食用牲口	[illegible]	[illegible]
肉類及其製品	[illegible]	[illegible]
乳品製品	[illegible]	[illegible]
魚及魚製品	[illegible]	[illegible]
穀類	[illegible]	[illegible]
果菜	[illegible]	[illegible]
糖及糖製品	[illegible]	[illegible]
咖啡、茶葉、可可、香料	[illegible]	[illegible]
牲畜飼料	[illegible]	[illegible]
未列名加工食品	[illegible]	[illegible]
飲料及酒類	[illegible]	[illegible]
煙草及其製品	[illegible]	[illegible]
非食用原料（燃料除外）	[illegible]	[illegible]
未製皮革	[illegible]	[illegible]
油籽、果仁	[illegible]	[illegible]
生橡膠（包括人造橡膠）	[illegible]	[illegible]
木材及水松	[illegible]	[illegible]
紙漿及廢紙	[illegible]	[illegible]
紡織纖維及廢棉	[illegible]	[illegible]
天然肥料及原礦產	[illegible]	[illegible]
金屬礦砂及金屬碎	[illegible]	[illegible]
動植物原料	[illegible]	[illegible]
礦產燃料、潤滑油及有關物質	[illegible]	[illegible]
動植物油及脂肪	[illegible]	[illegible]
化學品	[illegible]	[illegible]
化學元素及化合物	[illegible]	[illegible]
礦產焦煤油及原化學品	[illegible]	[illegible]
染料、鞣料及着色料	[illegible]	[illegible]
醫藥品	[illegible]	[illegible]
香油及清潔劑	[illegible]	[illegible]
製成肥料	[illegible]	[illegible]
炸藥及化學產品	[illegible]	[illegible]
工業製品（依原料區分）	[illegible]	[illegible]
皮、皮製品及已製皮毛	[illegible]	[illegible]
橡膠製品	[illegible]	[illegible]
木及水松製品（除傢俬）	[illegible]	[illegible]
紙、紙板及製品	[illegible]	[illegible]
紡織紗、織造品及製成品	[illegible]	[illegible]
非金屬礦產品	[illegible]	[illegible]
銀、白金、寶石	[illegible]	[illegible]
基本金屬	[illegible]	[illegible]
金屬製品	[illegible]	[illegible]
機器及運輸器材	[illegible]	[illegible]
機器（除電機）	[illegible]	[illegible]
電機、儀器及用具	[illegible]	[illegible]
運輸器材	[illegible]	[illegible]
其他工業製品	[illegible]	[illegible]
未製成建築物及設備	[illegible]	[illegible]
傢俬	[illegible]	[illegible]
旅行用品	[illegible]	[illegible]
衣着	[illegible]	[illegible]
鞋履	[illegible]	[illegible]
科學、光學儀器	[illegible]	[illegible]
未列名製成品	[illegible]	[illegible]
其他 非供食用牲口	[illegible]	[illegible]
黃金及硬幣	[illegible]	[illegible]
郵寄包裹	[illegible]	[illegible]
總計	[illegible]	[illegible]

上海及天津鉛筆

辦莊又買數千羅

大枝香味鉛筆亦銷一批

【本報訊】國產鉛筆市銷和外銷均暢，日前運到數千羅天壇牌貨，辦莊又欲購去。大枝裝香味鉛筆，外客亦扯購。

據商人說，最近數天，南洋辦莊商人看行情買入一批上海長城牌「三五四四」牌鉛筆，貨價每羅扯成四元六毫。後又扯去天津天壇牌「四〇七一」「四〇五一」條裝，鉛筆一千餘羅，價均成四元八毫。

上海鶴鳴牌香味大枝裝鉛筆，亦被辦莊商人買去一批，大裝價穩定。

同一消息來源又說，最近國產鉛筆在市上銷路暢好，平均每天都有數百羅成交，上海長城牌和天津天壇牌的貨色最受歡迎。

印度生油仍穩

日白皎油趨軟

【本報訊】價格連續上升了數個星期的食用油市場，近日已開始有變化。日本白皎油的價格已趨軟落，昨天印度生油價格仍穩企，是因為市上生油存貨仍疏。

印度生油現貨，昨天成交二噸，印度生油每擔一百二十三元。印度生油花貨，按每擔一百一十八元。

日本白皎油價格回降，是因為十日之前到港的「日興」、「ㄧ」一批貨，上週六的價格是每擔一百一十三元，昨天成交五十桶，後成每擔一百零八元。

[illegible]先成每擔一百零八元，一部分貨將於二月間運到。

所訂之貨已為數頗多，所以軟落，是因為最近港商

至於日商近期購買廢鐵比較疏疏，原因主要是日本的中、小型鋼鐵廠，最近以東京的廢鐵價格降，而停止購買原料所致。目前許多中小型鋼廠並不是因為造船業頻頻接到訂單，因為它們也接到許多訂單，也因為當時的廢鐵價格高昂，它們便等待價格回落。只是因為當時的廢鐵價格高昂，它們便延遲了一段時期，現在這些鋼鐵廠已經習慣，京濱等地的廢鐵價已下降了。故用不着以高價購買。

東京的廢鐵價格已下跌了。此間市場昨日有二宗成交，其中

港織布業活動降低

【本報訊】勞工處發表報告：港府勞工處長昨日說，在去年第二、三季內，香港的紡織布業及修理造船工業的活動已降低。造船業則益見低落。

他說：僱用工人十名至十五名的小型工廠已停開，門情形及八個織布廠的活動，雖然製衣業的活動增加了許多，紡織廠亦有時停開。

[illegible]

辦莊續吸進

桔沙田柚暢旺

兩者合成三百五十件

【本報訊】內地水果外銷市場生意暢旺，新加坡商人吸貨趨積極，勁扯福桔、沙田柚和馬蹄，南柑亦扯去一部份。

昨日由江門運到沙田柚約三百件，貨主將來貨提出上市，立即被辦莊商人買入轉銷新加坡。大約十餘件，每擔成交七十二元。

福州沙田柚，約共成交四百四十六件。其中有五十件轉銷新加坡，一級貨每百個成七十二元，二級貨成五十六元，三級貨成三十六元，四級貨成二十四元。

潮州和東莞銷馬蹄，運到一千七百餘件，分別銷外埠和本地販商買入。據商人估計，為外客買去的達一千零九十件。

昨一天內成交的福州紅桔約二千五百件，一級貨每箱（實十九公斤）成十三元三毫，二級貨成七毫，天津鴨梨每擔成六十五元，二級貨成四十五元，多果梨成二十三元。

昨天本地街販和果欄商人扯購內地水果仍活躍，因為日期距離舊曆新年已不遠，有些買家以存倉。昨買入的有蜜柑、紅桔、南柑、沙田柚、鴨梨、多果梨等。

年貨拆銷生意仍盛

川耳紅棗冬菇顧客尚多

豆子飼料市道多告堅穩

【本報訊】京果雜貨市穩，許多貨品昨天依然有成交。

買京果雜貨的商人，多數要買來拆家。豆子與飼料市道亦穩。

匯來白石耳成交十包，每擔售九百五十元。四川耳成交百二十包，每擔二百二十元。

江西紅棗成交二百四十包，每擔一百二十九元。

小粒心紅棗，以每擔一百二十元售出約十件。

江西級外冬菇成交十餘箱，每擔六百元。

青島小扎粉絲售出數箱，每扎（三兩）四毫二仙。

湖運成出數箱，每擔一百六十二元。

新裝桂林成交十餘箱，每擔二百三十元。

膠州中杏，有數包成交，每擔二百八十元。

據悉，昨天落行

雜貨輸入需求多

印尼商忙辦申請

稱城各種貨市均尚平靜

【雅加達】近日雅加達的入口商多為進行新的輸入申請，市商各貨均顯得平靜。

自從商業外匯局於年初開放本年度外匯以來，各入口商紛紛提呈申請書。官方已表示：本年度外匯主要是供應輸入工業原料。入口商為了這種要求，以工業原料居多，因為他們認為只有這批進入工業原料的外匯，以目前的市場價格，就甚獲利。

以輸入貨物，以目前的市場價格，只要貨物來源能進口，不愁沒有利錢，除了申請輸入以外，而且目前貨物，並沒有別的辦法可走。

馬來亞海關稅

去年收入減少

比前年約少一成二

【新華社北京二十五日電】吉隆坡消息：據馬來亞聯合邦官方二十四日發表的統計數字，馬來亞聯合邦一九五八年從關稅和消費稅方面所得的收入比一九五七年減少了約百分之十二。去年的收入是馬幣四億二千〇四十萬元，比前年的四億七千六百八十萬元減少了五千六百四十萬元。

據統計，今年的收入還要減少到四億一千二百二十萬元。

去年錫的出口稅從前年的五千四百三十萬元減少到四千五百萬元。橡膠的出口稅也從一億一千五十萬元減少到九千〇六十萬元。

另據官方二十三日發表的統計，馬來亞聯合邦去年錫的總產量是三萬八千四百餘噸，這是它十一年來錫的最低產量。

馬來亞聯合邦去年錫的產量猛跌，是由於受資本主義世界經濟危機的影響，以及國際錫業理事會強加於產錫國家的出口限制。

東莞特級生粉

月底便可應市

【本報訊】據土產商消息：東莞粉廠出產的特級生粉，在本月底便可運到應市。這種特級生粉用新木薯製成，它的黏性特別好，比東莞紅牌生粉還要好。

又，目前在香港市場上銷售的內地出產的各種澱粉，不但在本地用家中大受歡迎，而且外埠商人也樂於採購。據悉，天津出產的澱粉，新西蘭商人近日通過此間某大洋行採購，昨天成交五十噸，價格為每公噸C&F新西蘭口岸三十五英鎊十二先令。這批貨將於二、三月份裝運。這還是第一次。

據經銷商稱，中國內地澱粉銷往新西蘭，這是第一次。上海出產的葛粉，歐洲商人再向此間採購，繼本月二十日成交三百公斤之後，昨天再成交二百一十公斤（七箱），價格仍是每公斤C&F歐洲口岸十九先令四便士。這是支那葛的花貨。

股票買賣疲弱

價格甚少波動

【本報訊】由於買家與賣家興趣淡，股市交易疲弱，昨成交總值為三十五萬四千元。價格起跌不大。

價格微升的：香港電燈、九龍倉、置地、電車和渣打銀行各升一毫，以每股二十五元六毫成交三千六百份；電話以每股二十五元成交五百份；比前起一毫，成交二千八百股；以每份十五元八，比前升一毫。

價格回跌的：九龍倉、黃埔船塢、中華電力、大東電報、置地、二元、先施、永安、屈臣氏、會德豐、南洋紗廠、牛奶公司、大酒店、渣打……[illegible]

元；金鋪元五；電車以每份一元六三、和五元四，成三百份；油麻地小輪成二五八份，三元五，大酒店二[illegible]

價格企定的：九龍倉以每份八〇七元五，成三百份；會德豐成三、一七[illegible]

加息一毫半

金市欲升無力

美鈔反覆尾市尚穩

【本報訊】買賣少，美鈔以 K 牌金收市價為二百五十一元三毫五，最高價二五一·三五，最低價二五一·二五，比上週六收市高三毫五。

金價低落的主要原因是，買家不多，賣家較多。收市價二五一·二五，比上週六低五仙。

[illegible]

紅綠條價格三十九元五毫五。

星膠軟落

【本報訊】據膠市消息，星洲樹膠市場……

近期立德紛

販商購一宗

【本報訊】國產立德粉即將有新貨沖場，昨天貨商售出近期花貨一宗，成交價每磅二毫九仙半。

西德鳥嘜成交十餘箱，每箱售價為八十元。

英國貨鐵氧成交一噸，價格每磅五毫五仙。

遠東企業公司以每份九元六成交二百份。

蔬菜蓮藕

星客續購

【本報訊】新加坡辦莊商人，昨天[illegible]

落。昨天下午二時半星膠商報來各號樹膠片二月份期貨包落水價格如下：一號膠每磅為叻幣八角六分二五，二號膠每磅為叻幣八角四分半，三號膠每磅為叻幣八角四分。

上海文教用品進出口公司
地址：上海虎丘路128號 電報掛號"STATIONERY" SHANGHAI.
香港代理處：華潤公司 中國銀行大廈
經銷處：中孚行 中華書局 各大文具商店均有出售

中國雜品出口公司廣州分公司經營出口
地址：廣州僑光路二號 電掛：6464或"SUNDRY"
香港代理處：華潤公司
地址：中國銀行大廈 電掛：0230

分類廣告

中國唱片 春節大減價！ 戲劇$3.00 歌曲$2.60
矛盾唱片行 九龍彌敦道七五四號
天光電業行 九龍彌敦道三二二號

耳聾機 小腸氣帶 眼鏡 珍型

修理收音機

收音機

遺失

遺存單

腦 痛 頭暈

交際舞

本報澳門分銷處
地址：新馬路二號F二樓
電話：三六九四號

識英字法

寶隆丸昨開科倫坡

載出棉織品搪瓷汽燈電筒等貨 另有二百噸食用什貨輸往星洲

海皇下月三日開星有千五噸艙位接運貨物

【本報訊】東來公司屬下之「寶隆丸」，已於昨天開往新加坡及科倫坡。該輪運往新加坡者食用雜貨約二百噸，運往科倫坡貨物約四百噸。在該輪運往科倫坡貨物中，有棉織品、搪瓷器皿、熱水瓶、玻璃器皿、人造絲織品、成衣、膠製品、土茯苓、木螺絲、玩具、膠質雨衣、紙帽、棉紗、樟腦、雨傘、剪鉗、竹器、玻璃燈罩、單車燈、尼龍襪、汽燈、火水爐燈、電筒、電池等的籐涼衣物。

【本報訊】該公司在一月內有三艘輪船修理完畢出塢，分別開往華北、新西蘭及新加坡、印尼。「芝萬宜」輪將於二月一日出塢，前於二月三日開往新加坡及印尼。「萬象」輪將於一月二日出塢，前於二月四日開往新西蘭。「萬力」輪將於二月一日出塢，前於二月三日開往華北。

又，東來公司代理之「協新丸」，將於本月二十九日由此間開往西非，據悉目前已接入貨物六百餘噸。

【本報訊】捷順公司屬下之「海皇」輪，定於二月二日從新加坡到港，前於二月三日由此間開往新加坡，該輪有一千五百噸艙位接運貨物。

汕頭生豬到千六頭

抽紗紅磚瓷器生蒜均有運到

【本報訊】「大中山」輪已於二十五日由汕頭抵港，載來生豬一千六百頭，抽紗二十件，生蒜一百四十二件，香蒜六十七件，八角一百件，紅磚九千七百件，雜貨二千五百八十五件，瓷器一千三百七十九件，[illegible]和順[illegible]四百五十二件，[illegible]二百二十一件，[illegible]二十一件，[illegible]二百件，十四箱，菜脯五十件，抽紗二十一件，[illegible]一百八十四件，抽紗二十六箱，[illegible]九十七件。

舟山二日開倫敦

已訂出艙位二千餘噸

【本報訊】鐵行公司之「舟山」輪，定二月二日開往倫敦，該輪下次開往何處，現尚未決定。該公司之「朱仁華」貨輪，於一月十一日由此間開往印度、巴基斯坦、馬來亞等地，後期到港，現已訂出艙位二千餘噸。該公司之「露露」輪，定二月一日由此間開往倫敦，載大木二千噸。

先達今去棉布搪瓷電池

【本報訊】法國郵船公司之「先達」輪，定今日開往西貢、北非、馬賽及歐洲各埠。據悉，該輪載運出口貨物約二百五十噸，其中有七十三噸運往西貢，包括棉布、搪瓷器皿等貨物，其餘運往北非、馬賽等地。又，該公司之「五十七噸和搪瓷器皿十噸」，運往北非。

凍肉・皮革

美露士廿九到

【本報訊】天祥洋行屬下的「美露士」輪，將於廿九日由澳洲開到，載來貨物，其中有凍肉、皮革等。

棉紗二百餘噸

由意六利載到

【本報訊】天祥洋行屬下的「維多利亞」輪，已於前日由意大利開到，載來棉紗二百餘噸。

柴薪一批由北海來

【本報訊】「[illegible]」輪已於日昨由北海抵港，載來柴薪五百[illegible]，六十噸，九十包。

亞夫定到柴薪

【本報訊】「亞夫」輪已於二十六日由山打根抵港，載來大木一千八百枝，柴薪二十四枝，大木一百八十枝，火柴六千枝，九十五件，三十一一百一千件，杉柴六十七根，木柴十一二百噸，該輪有二百噸往日本。

松東丸

【本報訊】東來公司代理之「松東丸」，已於昨日開往新加坡、金邊。該輪於日昨開往新加坡，已裝貨八十餘噸，包括生油、鹹魚、海味、[illegible]、器皿、玻璃等。又，太平洋輪船公司

棉織品和食品

雲南運南太平洋港口

漢陽卅日載出廢鐵廢銅

【本報訊】太古公司屬下之「雲南」輪，定今日下午五時開往南太平洋港口。該公司之「成都」、「長沙」三輪定期行走南太平洋線，每月有一艘開行。「成都」輪定二月十三日開行，「長沙」輪定三月十日開行。貨物有棉織品、食品及輸日貨約三百噸。

又，該公司之「漢陽」輪定於今早八時開往日本。三十日開往日本的還有廢鐵廢銅，其中有廢鐵二百五十噸，因該輪有二百分噸時間，故載運較多。

飛機時刻

今日到港班機

法航：東京來，下午一時到。泛美：倫敦、曼谷來，上午七時二十五分到；舊金山、東京來，上午七時十五分到。快達：悉尼、馬尼拉來，上午十一時三十分到。港航：台北來，下午四時三十分到。菲航：馬尼拉來，下午三時十分到。日航：東京來，下午七時三十五分到。瑞士：日本來，上午七時十分到。國泰：馬尼拉來，上午十一時五十分到；新加坡、曼谷來，下午五時二十五分到。昌興：東京、溫哥華來，下午二時十五分到。暹航：曼谷來，下午到。

今日離港班機

泛美：往曼谷、倫敦，上午九時開。菲航：往馬尼拉，下午四時開。快達：往悉尼、馬尼拉，下午三時三十分開。港航：往台北，上午八時三十分開。瑞士：往曼谷、加爾各答，上午七時五十分開。日航：往東京，上午九時開。國泰：往新加坡、東京，上午十時三十分開；往曼谷、新加坡，下午二時十分開。法航：往西貢，開。英國海外：往新加坡，下午四時三十分開。

火車時刻表

九龍開	到羅湖	羅湖開	九龍到
上午6時37分	7時39分	上午6時32分	7時43分
7時44分	8時40分	7時18分	8時23分
9時09分	10時14分	7時57分	8時53分
10時20分	11時22分	9時05分	10時04分
11時39分	下午12時43分	10時32分	11時29分
下午12時42分	1時45分	11時35分	下午12時31分
2時15分	3時16分	下午1時03分	2時02分
4時13分	5時14分	2時23分	3時23分
5時30分	6時31分	4時21分	5時20分
6時18分	7時49分	5時38分	6時38分
8時15分	9時10分	6時58分	7時56分
10時	10時59分	8時23分	9時23分
假期改開10時45分到11時44分			
深圳開（北京時間）	到廣州	廣州開	到深圳
下午1時25分	下午4時09分	上午8時52分	上午11時35分
3時51分	7時58分	10時01分	下午2時24分

截郵時間

今日空郵（星期二）

中華人民共和國	上午七時
泰國、馬來亞、印尼	上午九時
錫蘭、印度、中東、英國、歐洲、澳洲、新西蘭、非支	中午十二時
南越、法國	下午一時
加拿大、夏威夷、美國、南韓、巴基斯坦、中東、菲律賓、英國、歐洲、南越、柬埔寨、馬來亞、印尼、泰國、緬甸、印度、北婆羅洲	下午六時

平郵

中華人民共和國	上午七時
澳門	下午一時、六時

明日空郵（星期三）

老撾	上午八時
台灣、日本	上午十時
菲律賓	下午一時
泰國、緬甸、夏威夷、美國、加拿大、馬來亞、南朝鮮、台灣、日本、西伊里安	下午六時

平郵

中華人民共和國	上午七時
台灣	中午十二時
葡屬東非、南非、尼日利亞、加納（郵包直達）、菲律賓、拉布安、英屬所羅門島、泰國、老撾	下午二時
澳門	下午一時、六時

輪船停泊處

船名		停泊地點
恒信	JUNO	深水埗
利來	NELLORE	九龍倉橋
太平洋運輸	PACIFIC TRANSPORT	A7
興中	HSING CHUNG	油蔴地

德忌利士公司　安甸行鄭司

入口船期預告

船名		出來港口	月日	公司
加拿大郵	CANADA MAIL	美國日本	1月29	福來
順興	SHUN SHING	暹羅	1月29	捷順
印度恰美利	REBEVERETT	日本	1月29	福來
夏美蓮	HERMELIN	沙勞越	1月29	多利順
萬華威	VAN WAERWIJCK	東南非新加坡	1月29	渣華
芝尼加拉	TJINEGARA	東南美	1月29	渣華
新利華利	SUNNYVILLE	馬尼拉	1月29	銀行
岳州	YOCHOW	海防	1月29	太古
美露士	MILOS	澳洲馬尼拉	1月29	天祥
東韶	EASTERN MUSE	加爾各答仰光星洲	1月29	渣甸
他容森馬丸	TARUSHIMA MARU	日本	1月29	巴拉多
海明	HAI MENG	日本	1月30	多利順
三河丸	MIKAWA MARU	日本	1月30	洛士利
泰山	TAI SHAN	歐洲新加坡	1月30	多利順
四川	SZECHUEN	華北	1月30	太古
順興	SHUN HING	華北	1月30	捷順
邊摩	BENMHOR	歐洲新加坡	1月30	邊行
東來	DONAI	日本	1月31	法郵
露露	LULU	婆羅乃	1月31	太平洋
太平	TAI PING	橫濱	1月31	太古
昭川丸	AKIKAWA MARU	日本	1月31	太平
勝高利	SANGOLA	加爾各答仰光新加坡	1月31	鐵行
新榮丸	SHINEI MARU	日本	1月31	東來
亞比吉	ABBEKERK	歐洲新加坡	2月1	渣華
美陶賓	MYRTLEBANK	東南非	2月1	銀行
長浦丸	NAGAURA MARU	日本	2月1	巴拉多
福寧	FUNING	門司	2月1	太古
星加坡城	CITY OF SINGAPORE	美國新加坡	2月1	銀行
照川丸	TERUKAWA MARU	日本	2月1	太平
高棉	CAMBODGE	馬賽西貢	2月1	法郵
舟山	CHUSAN	日本	2月1	鐵行
順發	SHUN FAT	暹羅	2月2	捷順
海旺	HOI WONG	新加坡	2月2	捷順
芬谷	FERNDALE	美國海防	2月3	多利順
約翰馬士基	JOHANNES MAERSK	馬尼拉	2月3	捷成
文龍	MENTOR	美國馬尼拉	2月3	太古
漢堡丸	HAMBURG MARU	日本	2月3	東方
麥堅尼總統	PRES. MCKINLEY	美國	2月3	總統
中國郵	CHINA MAIL	馬尼拉	2月3	福來
卡馬拉	KARMALA	歐洲新加坡	2月3	鐵行
利士碧與	KRISTIN BAKKE	美國馬尼拉	2月3	鐵行
錫蘭	CEYLON	歐洲新加坡	2月3	太平
海順	HELIOS	日本	2月4	多利順
夏威夷丸	HAWAII MARU	日本	2月4	東方
布魯連城	CITY OF BROOKLYN	日本	2月4	銀行
有馬丸	ARIMA MARU	日本	2月4	天祥
大溪地	TAGAYTAY	馬尼拉	2月4	天祥
丹碧堡	DENBIGHSHIRE	日本	2月4	渣甸
兆星	LAO	新加坡	2月4	德來
上海丸	SHANGHAI MARU	日本	2月4	泰山
浙江	CHEKIANG	新加坡	2月5	太古
海興	HAI HING	西貢	2月5	多利順
渣華太子	JAVANESE PRINCE	日本	2月5	渣甸
松南丸	SHONAN MARU	日本	2月5	美邦
培利士	PYRRHUS	日本	2月5	太古
南京	NANKIN	日本	2月5	鐵行
利那	ORNA	孟買古晉新加坡	2月5	鐵行
靜岡丸	SHIZUOKA MARU	日本	2月5	洛士利
財生	CHOY SANG	加爾各答吉大港星洲	2月5	渣甸
邊列迪	BENLEDI	歐洲新加坡	2月5	邊行
士打麥高漢	STRAAT MAGELHAEN	日本	2月6	渣華
赤倉山丸	AKAKURASAN MARU	日本	2月6	東來
東英	EASTERN SAGA	日本上海	2月6	渣甸
那須山丸	NASUSAN MARU	日本	2月6	東來
薩摩丸	SATSUMA MARU	日本	2月6	天祥
名倫山丸	MEIRINSAN MARU	日本	2月6	東來
摩耶山丸	MAYASAN MARU	日本	2月6	東來
芬西	FERNSIDE	美國馬尼拉	2月6	多利順
溫標倫總統	PRES. VANBUREN	美國馬尼拉	2月6	總統
百倫士泰	BAYERNSTEIN	歐洲新加坡	2月6	捷成
力吉	NIJKERK	日本	2月6	渣華
有田丸	ARITA MARU	新加坡	2月6	天祥
湖北	HUPEH	日本曼谷	2月7	太古
天馬利	TEMERAIRE	美國馬尼拉	2月7	天祥
星光丸	SEIKO MARU	日本	2月7	巴拉多
第八東西丸	TOZAI MARU NO.8	日本	2月7	東方
彥根丸	HIKONE MARU	日本	2月7	天祥
麗沙馬士基	LEXA MAERSK	美國馬尼拉	2月8	捷成
湖南	HUNAN	神戶	2月8	太古
萬斯比百根	VAN SPILBERGEN	東南非	2月8	渣華
銀湖	SILVERLAKE	南非南美	2月8	渣華
麗那	LENATAL	歐洲西貢	2月8	法郵
海利	HAI LEE	日本	2月8	多利順
邊力治	BENREOCH	歐洲新加坡	2月8	邊行
忌連路芝	GLENORCHY	歐洲新加坡	2月8	渣甸
利達士	LAERTES	歐洲新加坡	2月8	太古
明鋒	PIONEER MING	美國馬尼拉	2月8	美輪
奇諾馬士基	KNUD MAERSK	印尼波斯灣	2月8	鐵行
巴巴拉萊克	BARBARA LYKES	美國	2月9	總統
亞波丸	AWA MARU	日本	2月9	東方
文珍	MEUNCHEN	歐洲新加坡	2月9	捷成
阿京城丸	BUENOS AIRES MARU	日本	2月9	東方
友玉丸	TOMOTAMA MARU	日本	2月9	東來
渣華郵	JAVA MAIL	美國日本	2月10	福來
春光丸	SHUNKO MARU	日本	2月10	太平
日昌丸	NISSHO MARU	日本	2月10	巴拉多
安達丸	ANDES MARU	日本	2月10	東方
傑臣總統	PRES. JACKSON	美國日本	2月10	總統
柱石號	KEYSTONE MARINER	舊金山	2月10	美輪
歌賦	CORFU	歐洲新加坡	2月11	捷成
椰加達丸	JAKARUTA MARU	日本	2月11	巴拉多
施本家	SIBONGA	歐洲新加坡	2月11	寶隆
渥拿	OKHLA	喀喇蚩孟買新加坡	2月11	鐵行
大立寶	TALABOT	馬尼拉	2月12	多利順
東星	EASTERN STAR	日本	2月12	渣甸
丹地	M.M.DANT	美國馬尼拉	2月13	渣甸
興立	HENRIK	山打根	2月13	多利順
梁馬利	SOMALI	歐洲新加坡	2月13	鐵行

出口船期預告

歐洲線

船名		開往港口	月日	公司
狄斯亞士	THESEUS	歐洲	1月29	太古
緬甸	BURMA	歐洲	1月29	太平
東來	DONAI	歐洲	2月1	法郵
舟山	CHUSAN	歐洲	2月2	鐵行
邊摩	BENMHOR	歐洲	2月2	邊行
布魯連城	CITY OF BROOKLYN	歐洲	2月5	銀行
漢堡	HAMBURG	歐洲	2月5	捷成
薩摩丸	SATSUMA MARU	鹿特丹漢堡安特衛普利物浦熱那亞	2月6	天祥
培利士	PYRRHUS	歐洲	2月6	太古
丹碧堡	DENBIGHSHIRE	歐洲	2月6	渣甸
力吉	NIJKERK	歐洲	2月7	渣華
阿京城丸	BUENOS AIRES MARU	歐洲	2月10	東方
金保地	KAMBODIA	歐洲	2月10	寶隆
傑臣總統	PRES. JACKSON	歐洲	2月11	總統
大立寶	TALABOT	歐洲	2月12	多利順
高棉	CAMBODGE	歐洲	2月13	法郵
歌賦	CORFU	歐洲	2月13	鐵行
亞奇利士	ACHILLES	歐洲	2月15	太古
奧化力沙	OVERIJSEL	歐洲	2月15	渣華
京都	KYOTO	歐洲	2月15	太平
威拉士泰	WERRASTEIN	歐洲	2月16	捷成

印・巴・中東線

船名		開往港口	月日	公司
印度恰美利	REBEVERETT	加爾各答吉大港	1月30	福來
他容森馬丸	TARUSHIMA MARU	科倫坡	1月30	巴拉多
布魯連城	CITY OF BROOKLYN	亞丁	2月5	銀行
那須山丸	NASUSAN MARU	加爾各答	2月6	東來
薩摩丸	SATSUMA MARU	蘇彝士塞得港	2月6	天祥
星光丸	SEIKO MARU	科倫坡	2月6	巴拉多
彥根丸	HIKONE MARU	孟買喀喇蚩	2月7	天祥
赤倉山丸	AKAKURASAN MARU	科倫坡孟買	2月7	東來
力吉	NIJKERK	亞丁塞得港	2月7	渣華
斯雲馬士基	SVEND MAERSK	印度巴基斯坦波斯灣	2月8	捷成
東英	EASTERN SAGA	加爾各答	2月9	渣甸
阿京城丸	BUENOS AIRES MARU	蘇彝士	2月10	東方
麗沙馬士基	LEXA MAERSK	蘇彝士	2月10	捷成
傑臣總統	PRES. JACKSON	孟買喀喇蚩蘇彝士	2月11	總統
大立寶	TALABOT	亞丁塞得港	2月12	多利順
露露	LULU	科倫坡	2月13	太平洋
京都	KYOTO	亞丁塞得港	2月15	太平
和星	STAR ARCUTURS	加爾各答孟買波斯灣	2月15	福來
奧化力沙	OVERIJSEL	亞丁塞得港	2月15	渣華
奧沙打	OZARDA	孟買波斯灣	2月16	鐵行

東南亞線

船名		開往港口	月日	公司
濟州	CHEJU	曼谷	1月29	福來
狄斯亞士	THESEUS	新加坡	1月29	太古
緬甸	BURMA	新加坡	1月29	太平
西吐士	CITOS	馬尼拉	1月29	天祥
合生	HOP SANG	山打根	1月29	渣甸
加拿大郵	CANADA MAIL	西貢馬尼拉	1月30	福來
他容森馬丸	TARUSHIMA MARU	星洲	1月30	巴拉多
印度恰美利	REBEVERETT	新加坡檳榔	1月30	福來
海明	HAI MENG	曼谷	1月31	多利順
三河丸	MIKAWA MARU	新加坡	1月31	洛士利
長島丸	NAGASHIMA MARU	曼谷	1月31	巴拉多
萬華威	VAN WAERWIJCK	馬尼拉	1月31	渣華
利來	NELLORE	拉質安山打根	1月31	鐵行
新榮丸	SHINEI MARU	小呂宋	2月1	東來
東來	DONAI	馬尼拉西貢	2月1	法郵
民興	ELSBETH	金邊西貢	2月2	順昌
順興	SHUN HING	新加坡巴生庇能	2月2	捷順
亞夫	HERVER	古晉山打根	2月2	多利順
舟山	CHUSAN	新加坡	2月2	鐵行
昭川丸	AKIKAWA MARU	新加坡	2月2	太平
邊摩	BENMHOR	新加坡	2月2	邊行
夏美蓮	HERMELIN	古晉	2月2	多利順
芝萬宜	TJIWANGI	新加坡印尼	2月2	渣華
海皇	HOI WONG	新加坡庇能	2月3	捷順
上海丸	SHANGHAI MARU	海防	2月4	泰山
有馬丸	ARIMA MARU	新加坡	2月4	天祥
福寧	FUNING	印尼	2月4	太古
利士碧與	KRISTIN BAKKE	新加坡	2月4	鐵行
芬谷	FERNDALE	新加坡曼谷	2月4	多利順
萬諾	VAN NOORT	新加坡	2月4	渣華
可侖坡丸	COLOBO MARU	曼谷	2月4	東方
漢堡	HAMBURG	新加坡	2月5	捷成
海順	HELIOS	新加坡馬六甲庇能	2月5	多利順
薩摩丸	SATSUMA MARU	新加坡	2月6	天祥
阿花倫	ASPHALION	新加坡	2月6	太古
培利士	PYRRHUS	新加坡	2月6	太古
松南丸	SHONAN MARU	金邊	2月6	美邦
星光丸	SEIKO MARU	新加坡庇能	2月6	巴拉多
南京	NANKIN	山打根	2月7	鐵行
彥根丸	HIKONE MARU	新加坡	2月7	天祥
第八東西丸	TOZAI MARU NO.8	新加坡巴生	2月7	東方
赤倉山丸	AKAKURASAN MARU	新加坡	2月7	東來

（左接出口船期預告）

船名		開往港口	月日	公司
士打麥高漢	SAINT MAGELHAEN	新加坡	2月8	渣華
寶康	PO HANG	曼谷	2月8	福來
東英	EASTERN SAGA	新加坡庇能	2月9	渣甸
湖南	HUNAN	曼谷	2月9	太古
海利	HAI LEE	新加坡馬六甲庇能仰光	2月9	多利順
春光丸	SHUNKO MARU	西貢曼谷	2月9	太平
愛蓮馬士基	ELLEN MAERSK	印尼	2月10	捷成
亞波丸	AWA MARU	新加坡巴生	2月10	東方
阿京城丸	BUENOS AIRES MARU	新加坡庇能	2月10	東方
渣華郵	JAVA MAIL	印尼	2月11	福來
安達丸	ANDES MARU	新加坡	2月11	東方
日昌丸	NISSHO MARU	新加坡印尼	2月11	巴拉多
傑臣總統	PRES. JACKSON	西貢新加坡庇能	2月11	總統
春光丸	SHUNKO MARU	西貢曼谷	2月12	太平
椰加達丸	JAKARUTA MARU	新加坡印尼	2月12	巴拉多
友玉丸	TOMOTAMA MARU	新加坡巴生庇能	2月12	東來
歌賦	CORFU	新加坡	2月13	鐵行
芝巴德	TJIBADA	印尼	2月13	渣華

汕頭・上海・天津線

船名		開往港口	月日	公司
岳州	YOCHOW	天津青島	2月1	太古
亞比吉	ABBEKERK	上海	2月2	渣華
萬力	VAN NECK	天津上海	2月3	渣華
錫蘭	CEYLON	上海	2月4	太平
財生	CHOY SANG	上海	2月8	渣甸
銀湖	SILVERLAKE	上海	2月9	渣華

基隆・釜山・日本港口線

船名		開往港口	月日	公司
愛華倫	IVARAN	日本	1月29	美邦
海華	HALLVARD	日本	1月29	多利順
威爾遜總統	PRES. WILSON	日本	1月29	總統
漢陽	HAN YANG	基隆日本	1月30	太古
美露士	MILOS	日本	1月30	天祥
保士	PRODUCE	日本	1月31	寶隆
萬加娜	MANGALORE	日本	1月31	太古
四川	SZECHUEN	基隆	1月31	太古
萬華威	VAN WAERWIJCK	日本	1月31	渣華
芝尼加拉	TJINEGARA	日本	2月1	渣華
勝高利	SANGOLA	日本	2月1	鐵行
高棉	CAMBODGE	日本	2月2	法郵
東韶	EASTERN MUSE	基隆日本	2月2	渣甸
祥康	CHANG HANG	沖繩釜山日本	2月3	福來
漢堡丸	HAMBURG MARU	日本	2月3	東方
有田丸	ARITA MARU	日本	2月6	天祥

非洲線

船名		開往港口	月日	公司
協新丸	KYOSHIN MARU	西非	1月29	東來
三河丸	MIKAWA MARU	開普敦德班	1月31	洛士利
昭川丸	AKIKAWA MARU	南西非	2月2	太平
第八東西丸	TOZAI MARU NO.8	南非	2月7	東方
亞波丸	AWA MARU	東非	2月10	東方
安達丸	ANDES MARU	西南非	2月11	東方
聖愛門	SAINT EDMUND	東非	2月11	渣華

美洲線

船名		開往港口	月日	公司
威爾遜總統	PRES. WILSON	美國	1月29	總統
愛華倫	IVARAN	美國	1月29	美邦
明鋒	PIONEER MINX	美國	1月29	美輪
萬加娜	MANGALORE	美國	1月31	太古
照川丸	TERUKAWA MARU	美國	2月2	太平
靜岡丸	SHIZOOKA MARU	中南美洲	2月5	洛士利
夏威夷丸	HAWAII MARU	美國	2月6	東方

澳洲線

船名		開往港口	月日	公司
西吐士	CITOS	悉尼墨爾本比利斯本	1月29	天祥
利來	NELLORE	澳洲	1月31	鐵行
太平	TAI PING	悉尼墨爾本	2月2	太古
利士碧與	KRISTIN BAKKE	澳洲	2月4	鐵行
萬諾	VAN NOORT	新西蘭	2月4	渣華
阿花倫	ASPHALION	澳洲	2月6	太古
南京	NANKIN	澳洲	2月7	太古
成都	CHENGTU	悉尼墨爾本	2月13	太古
美露士	MILOS	比利斯本悉尼墨爾本	2月15	天祥
東星	EASTERN STAR	澳洲新西蘭	2月15	渣甸
長沙	CHANGSHA	澳洲	2月16	太古

今日明日出入口船隻

今日入口船隻

船名		開來港口	停泊地點	公司
天德	TENTO（上午九時）	日本	B11	寶隆
狄斯亞士	THESEUS（下午一時）	華北	A3	太古
協新丸	KYOSHIN MARU（下午六時）	日本	A1	東來
威拉士泰	WERRASTEIN（黃昏）	歐洲新加坡	九龍倉橋	捷成
漢陽	HAN YANG（上午七時）	曼谷	B5	太古

今日出口船隻

船名		開往港口	停泊地點	公司
埃沙高	ISARCO（上午）	新加坡塞得港意大利	九龍倉橋	天祥
德和	TEH HU（下午）	高雄	油麻地	德安
雲南	YUNNAN（上午十時）	拉布安古晉	B17	太古
維多利亞	VICTORIA（上午十時）	新加坡意大利	九龍倉橋	天祥
先達	SINDH（黃昏）	西貢北非歐洲	A8	法郵
夏利登	HERMOD（下午）	曼谷	B29	多利順
多利斯	DOLIUS（下午）	新加坡歐洲	A8	太古
忌連些路	GLENSHIEL（下午）	華北	太古倉	渣甸
東星	EASTERN STAR（上午六時）	日本	A4	渣甸
海生	HAI SENG（下午）	高雄	油麻地	太信

明日入口船隻

船名		開來港口	停泊地點	公司
愛華倫	IVARAN	美國馬尼拉	A	美邦
沙利馬士基	SALLY MAERSK	美國馬尼拉	A	捷成
西吐士	CITOS	日本	A	天祥
亞奇利士	ACHILLES	歐洲新加坡	太古倉	太古
威爾遜總統	PRES. WILSON	美國馬尼拉	九龍倉橋	總統
明鋒	PIONEER MINX	美國馬尼拉	A	美輪
海華	HALLVARD	新加坡	A	多利順
濟州	CHEJU	日本	B	福來
緬甸	BURMA	日本	A	太平

明日出口船隻

船名		開往港口	停泊地點	公司
亞夫	HERVAR	高雄	B28	多利順
天德	TENTO	新加坡歐洲	B11	寶隆
邊古泉	BENCRUACHAN	歐洲	九龍倉橋	邊行

民興

M.V. ELSBETH

二月一、二日落貨 二日下午開行

往 西貢 金邊

貨客惠顧請到接洽爲荷

干諾道西廿四號二樓 電話：四四二八五 四九六一九

順昌航業有限公司啓

友玉丸

M.S. "TOMOTAMA MARU"

二月九日落貨 十二日開往

新加坡，巴生，庇能

貨客付貨請移玉 都爹利街一號

東來有限公司接洽 電話三一六一三

惠刊廣告 請撥電話 四八一〇八

N.Y.K. LINE 日本郵船

三河丸

M.S. "MIKAWA MARU"

一月三十日落貨 三十一日開行

直透：新嘉坡 孟巴薩 達累斯薩拉姆 貝拉 Singapore Mombasa Dar-Es-Salaam Beira

羅倫索馬貴斯 德班 伊利沙白港 Lourenco Marques Durban Port Elizabeth

開普敦等埠 Cape Town

靜岡丸

M.S. "SHIZUOKA MARU"

二月五日落貨 即日開行

香港至孟巴薩航程僅二十天

直往：三藩市、墨西哥、巴拿馬、紐約、波士頓、費城、巴爾的摩。途經日本。並收巴拿馬或紐約轉南美洲加勒比海及墨西哥灣等埠貨。

鳥根丸

M.S. "SHIMANE MARU"

二月十五日落貨 即日開行

直往三藩市、羅省，巴拿馬，紐約，波士頓，費城。途經日本。並收巴拿馬或紐約轉南美洲加勒比海及墨西哥灣等埠貨。

永眞丸

M.S. "EISHIN MARU"

二月十五日落貨 即日開行

直往三藩市，羅省，New Orleans Houston 紐奧連，侯斯頓，Tampa 坦巴，Galveston 加爾維斯頓等埠貨。

並收巴拿馬、Cristobal Havana 夏灣拿、Puerto Cabello Curacao Maracaibo

華人代理 合記公司 總代理 洛士利洋行

注意：所有日本郵船各線客位請到總代理接洽

N.Y.K. LINE 日本郵船

三河丸

M.S. "MIKAWA MARU"

一月三十日落貨 三十一日開行

直透：新嘉坡 孟巴薩 達累斯薩拉姆 貝拉 Singapore Mombasa Dar-Es-Salaam Beira

羅倫索馬貴斯 德班 伊利沙白港 Lourenco Marques Durban Port Elizabeth

開普敦等埠 Cape Town

香港至孟巴薩航程僅二十天

華人代理 合記公司 電話四四二五五一 德輔道中252號二樓

注意：所有日本郵船各線客位請到總代理接洽

總代理 洛士利洋行 怡和大廈十二樓 電話：26910 34105

順興

M.S. "SHUN HING"

一月一日落貨 二日下午開行

直航石叻 巴生 庇能

海皇

M.S. "HOI WONG"

二月三日落貨 即日下午開行

往 石叻，庇能

貨客請到捷順船務有限公司接洽

文咸西街六十八號 電話：45975 43634

捷順船務有限公司啓

邊行輪船公司 BEN LINE

邊摩輪

BENMHOR

一月卅一日落貨 二月二日開行

直往 星架坡、巴生港、庇能 Singapore Port Swettenham Penang

亞丁、利物浦、鹿特丹、漢堡 Aden Liverpool Rotterdam Hamburg

倫敦 London

（兼收星架坡提面貨）

香港代理人 邊行輪船公司 天祥洋行

記公司 德輔道中一三五號三樓 電話：四八一七九

怡和大廈 電話：二八一九一

鐵行輪船公司

落貨日期

船名	上海	香港	開往港口
利來 NELLORE		1月30-31日	山打根，澳洲
舟山 CHUSAN	—	2月1-2日	倫敦
南京 NANKIN	—	2月5-7日	山打根，澳洲
歌賦 CORFU	—	2月11-13	倫敦
奧沙打 OZARDA	—	2月15-16日	石叻，庇能，孟買，波斯灣